中華郵政局特准掛號認爲新聞紙類（大正二年九月一日第三種郵便物認可）

盛京時報 The Shengching Shihpao

陽曆八月二十七日 盛京時報 第三千八百四十二號

盛京時報

論說

論美墨關係（儆霜庵）

▲請看國際聯盟之毫無價值

墨西哥於一千八百十年建國獨立。歷年已逾百載矣。其廣袤計七十八萬五千八百餘英方里。視合吾西藏青海甘肅陝西雲南諸面積而計之者。雖屬較少。或與英國要求新界綫之西藏領土。畧可相等。人口一千五百餘萬。比諸東三省人口。尙爲甚寡。地有遺利。可想而知。宜乎墨西哥銀之名。早於世界。此外產金不尠。係世界著名之產金國。煤油亦甚豐富。每年產出三千三百九十二萬千九百五十巴知甬。（據一千九百十五年之統計）是以各國垂涎墨西哥。已非一日。就中美國以土壤相接之故。虎視鷹瞵。積極進行。未曾稍休也。若狄基薩士、新墨西哥、上部喀里福尼亞諸州。往年美國所奪於墨西哥者。天產豐富。人口稀少。以毫無秩序之墨國。與富力強大資本雄厚之美國。接壤而居。欲不爲其魚肉。任其宰割者。幾希矣。猶之貧人抱璧。與富戶比隣。貧富懸殊之甚。拱璧或終非貧戶所有歟。夫美墨關係之糾葛。相沿相襲。歷史甚古。惟在狄亞滋總統時代。僅稱小康而已。狄亞滋也者。其猶中國袁項城歟。革命勃發。自狄亞滋政府被推翻後。國內紛擾。殆無寧日。竟乃擾及外人生命財產。外人有所藉口。得步進步。然國內秩序。迄不統一。且國際間交涉。曾無已時。何其與老袁死後之中國政局。相酷肖之甚耶。至美墨衝突之最近原因。則爲油田問題。一千七百十七年。墨國乃在其憲法中規定曰。（限因出生或入籍而獲得國籍之墨西哥人。及墨西哥人之會社。在墨西哥共和國內享有開發鑛源之權利。）即對於外人所有之油田。征徵苛稅。若有不肯納稅者。則將其油田。任意沒收。毫不假借。竟爾害及外人感情。英法等國相繼提出抗議。及至最近。則美墨感情。愈趨愈惡。若駐墨美國大使芙列察氏極力主張武力干涉。所有操煤油業者。向墨國政府要求下開條件。（一）在墨之美國採油從業員。得執械武裝藉以對抗胡匪。（二）美國得由飛行機輸運軍隊。以赴油田地方。（三）須撤廢禁止開鑿新油坑令。美國上下輿論。亦傾向干涉主義。若共和黨則提倡須將墨西哥爲保護國。甚至謂從速併吞。是以此次交涉事件。如何了結。遽難逆料。據最近歐電。謂美軍已越境進入墨西哥。事已至此。豈墨國之幸事哉。勢之所趨。或竟惹起美墨戰爭。亦未可知。假令幸免戰禍。然美人之有戰意。已不可掩。要之美墨交涉。孰是孰非。吾人不必具論。但雖不具論其非是非之問題。係强弱之問題。畧可察知。然而美國爲如何國。非抨擊武力政策。排斥侵畧主義。號稱自由平等之國耶。其總統威爾遜氏。爲何人。非以國際聯盟盟主自居。日言正義人道之大政治家耶。就常理衡之。墨國雖未加入聯盟。然爲美國者。處置此次交涉事件。宜應提出聯盟會。靜候公斷。此蓋非表示國際聯盟之公正無私於中外。而所以博信於天下之絕好機會耶。顧計不出此。蹂躪聯盟宗旨無遺。甘爲和平恢復後之第一戎首。如此則威爾遜與維廉無甚逕庭。美國與德國毫無軒輊。何有於國際聯盟。自由平等。與正義人道。亦胡爲乎。據最近巴黎電稱。巴黎波斯委員會。以爲英波新協約。確在根本上違背國際聯盟之宗旨。而發起國際聯盟之威總統。倘未提出抗議。實令人詫異不已云云。夫英國之所爲。即美國之所欲爲。如威爾遜與喬治同爲一邱之貉何。噫誇耀世界之國際聯盟成立。忽有英波新協約。今又有美軍侵入墨國之事出現。國際聯盟之毫無價值。絕無權威。可以想見。吾人固不爲區區國際聯盟悲。

王揖唐赴北戴河（傲）

曾聞西方有神秘之谷。若有人一入其境。立即硬化。成爲頑石。又聞神州有武陵桃源。有人一旦陟足仙境。樂而忘返。北戴河也者。非今之桃源。即神秘之谷歟。所謂中國之大官巨紳。於無可如何之時。必赴北戴河。向來不乏其人。若前北方總代表朱啓鈐。亦其一人。自赴北戴河。千呼萬喚。終不出來。今乃新代表王揖唐亦步朱氏之後塵一游北戴河。竟知已於頑石歟。抑亦問和平之術於方士歟。和局前途。蓋可知耳。北戴河本爲銷夏避暑之鄉。今暑氣已去。秋風滿襟。避暑胡爲者乎。或曰。北戴河爲賭博自由之地。所謂巨官名流。日夕聚賭。毫無所憚。宜乎個中之樂。令人忘返也。

美國之與勘察加（傲）

聞美國擬向鄂穆斯克政府幹部。要求租借勘察加。現下正在準備中。夫美國之欲宦處極東。非取道太平洋。則須扼伯令克峽之喉。以通西比利之背。是以曾有伯令峽海底鐵道之議。今乃有租借勘察加之說出現。其間固不爲無因也。想美國謀極東之雄圖。早已露之有素。若勘察加問題其一斑片鱗耳。果爾。則他日代俄而脅中國北邊者。其或美國歟。

瀋陽風物

（昭陵之一部）

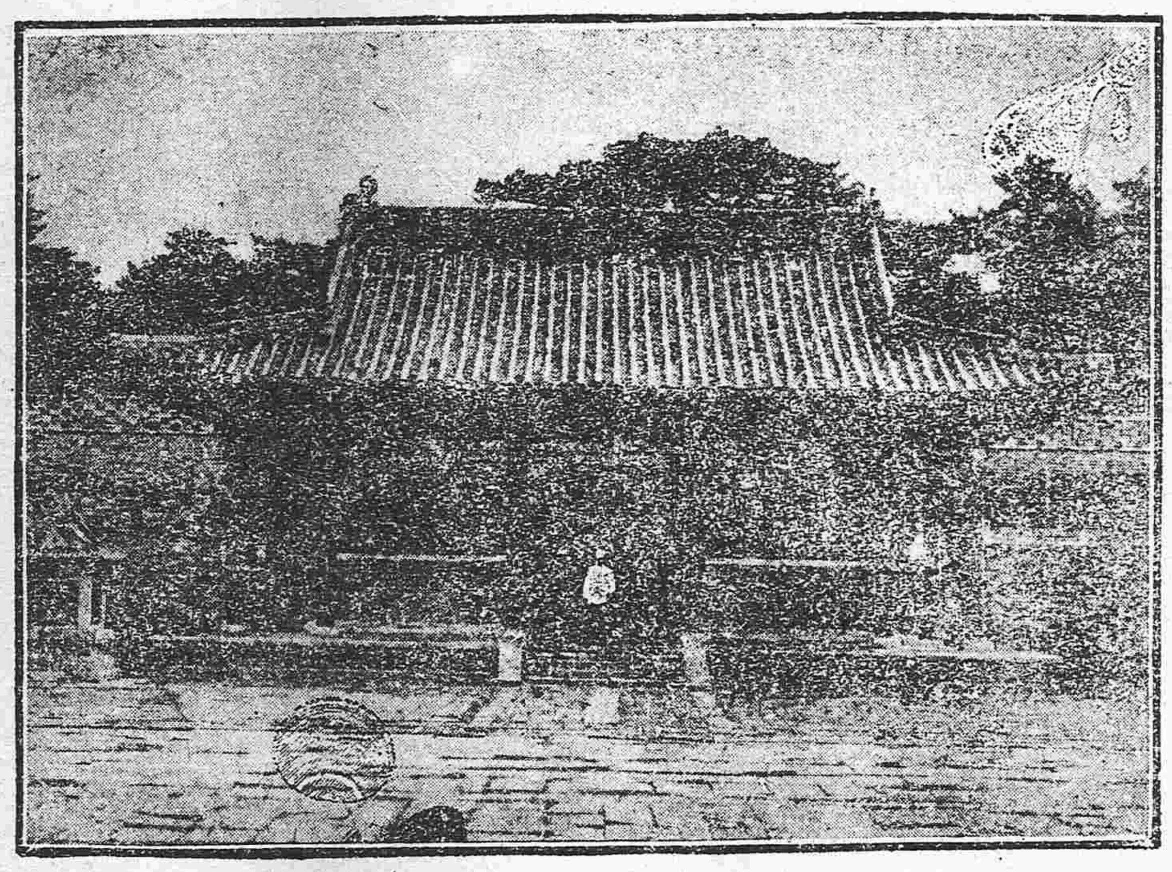

中華民國憲法草案（續）

第四十七條 大總統就職時須爲左列之宣誓

余誓以至誠遵守憲法執行大總統之職務謹誓

第四十八條 大總統缺位時由副總統繼任至本任大總統期滿之日止

大總統因故不能執行職務時以副總統代理之

副總統同時缺位由國務院攝行其職務同時國會議員於三個月內自行集會組織總統選舉會行次任大總統之選舉

第四十九條 大總統應於任滿之日解職如屆期次任大總統尙未選出或選出後尙未就職次任副總統亦不能代理時由國務院攝行其職務

第五十條 副總統之選舉依選舉大總統之規定與大總統之選舉同時行之但副總統缺位時應補選之

第五十一條 大總統公布法律並監督確保其執行

第五十二條 大總統爲執行法律或依法律委任得發佈命令

第五十三條 大總統爲維持公共治安防禦非常災患時機緊急不及集國會時得以國務員連帶責任發布與法律有同等效力之敎令

前項敎令須於次期國會開會後七日內請求追認國會否認時即失其效力

第五十四條 大總統依法任免官吏官制官規官俸以法律定之

第五十五條 大總統爲國民陸海軍大元帥統帥陸海軍

海陸軍制以法律定之

第五十六條 大總統對於外國爲民國之代表

第五十七條 大總統對敵宣戰須經國會同意但禦敵攻擊時得於宣戰後請求追認

第五十八條 大總統締結條約但媾和及關係立法事項之條約非經國會同意不生效力（未完）

游刃有餘

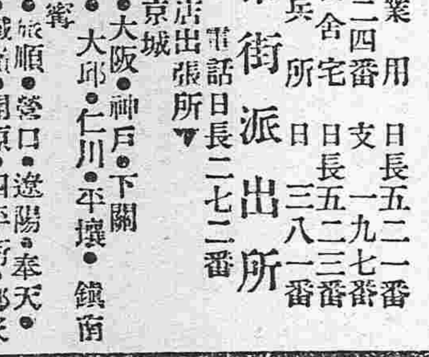

文日則陳酒肴以娛之

新聞短篇 販土公司（續）

第二他全靠那種特派員。就那個公司而言。他用了十個男特派員。五個女特派員。由總公司每日指派。那一個到杭州。那一個到蘇州。那一個到常州無錫。那一個到松江嘉興。第三就是各處的分公司了。那特派員專負運送的責任。到了那裏。特派員的職務。全行解除。其餘秘密分銷。全是分公司的責任了。第四關於各特派員之優待。倘然一個特派員。帶了若干土。居然平平穩穩。運送到那目的地。路上一些兒不出什麼岔子。自然在他所有酬勞之外。再在紅利裏頭。分出幾厘以作獎金。要是不能運送到目的地。半路上出了毛病。無論在那裏搜查出來了。拘留到警察署去。他也預備你吃官的錢。譬如規定一天一元的。拘留十天。便是十元。所以被拘留的人。倒也並不着急。他的組織法如此。所以那販土公司是一天發達一天了。大概十回中被搜查去八回。只有二回未被搜出。可以帶到目的地。他們公司已不虧本了。何況十回中。未必有八回搜出呢。販土公司主要的是土。但是也還有種種業。還帶熬成的煙膏。這煙膏也有好幾種。有的是別地方運來的。現在盛行一種香港煙。是香港來的。裝在銅盒子裏。每一香港船到。就有大批香港煙膏進口。再由上海外運各內地。有人說這種香港煙。就在上海已不彀銷。那得再能運送內地呢。可見上海吸鴉片之多。還有一種。就在上海將煙膏煎好。分裝各一匣。如季吾氏之類。這種小匣。最易密藏。前幾天火車站。就搜出一個婦人。腰間束了一條狠闊狠堅硬的天津褲帶。裏面都藏了有幾百匣的煙膏。有人說自從中國禁煙以來。別的沒有什麼成績。就是那種販土公司。近來倒大發達呢。（完）

廣告

滿鐵定期船 大連出帆廣告

青島上海行 榊丸 三十日正午

▲本船航行青島搭乘各客因虎疫流行檢驗糞便一次特豫告

上海行 神戶丸 二十六日正午

▲以上兩船內設有船內無線電信局

滿鐵埠頭事務所船舶課（電話四五五八・一四三九）

客荷取扱 丸二商會 大連監部通二丁目（電話二六四・一八五五）

上海航路定期變更廣告

啓者本社上海航路定期船之開駛迄今本係一星期間二次茲自八月二十六日以後將行變更爲九日間開駛二次已經發訂船舶之各位敬須變更豫約請速向埠頭事務所船舶課接洽是盼

大正八年八月二十一日

南滿洲鐵道株式會社

日本郵船會社 大連出帆

相模丸 八月廿九日門司神戶橫濱行

高砂丸 九月十日太古牛莊行

乘船票由本出張所自賣如有坐客請至本所購買

代理店 三井洋行大連支店 電話 四六〇、二〇一

出兌舖墊廣告

今有本城小北關益和店後院內每與湧染坊存顏料靛色若干及舖墊凡染坊器具等物無不全備均以廉價出兌如有兌者請至協茂盛 東和盛 同增利等家面議可也特此佈聞

朝鮮銀行奉天支店

資本金 四千萬圓

◎內已收入金 參千萬圓

◎公積金 四百貳拾壹萬八千元

奉天小西關大街

總裁美濃部俊吉 支店長小西春雄

存款・放款・貼現・內外各埠匯款・買賣生金銀以及銀行一切業務無不格外克己以副雅意

電話 營業用 日五二四番 日長五二一番

店長舍宅 支一九七番 日長五二三番

衛兵所 日三八一番

新市街派出所 電話日長二七二番

▲本支店出張所▼

本行 朝鮮京城

日本 東京・大阪・神戶・下關

朝鮮 釜山・大邱・仁川・平壤・鎮南浦・羅南・會寧

滿洲 大連・旅順・營口・遼陽・奉天・奉天新市街・鐵嶺・開原・四平街・鄭家屯・長春・吉林・安東縣・龍井村・哈爾濱・傅家甸・齊齊哈爾・滿洲里

中國 上海・青島・天津・濟南

俄境……海參威（松田銀行部）・知多

換票處 海蘭泡・伯利・其他倫敦・紐育・巴里以及內外樞要商埠均有代理機關

▲吉房出租▼

奉天大西關外商埠地瓦房十弍間有廚房及井最適於住宅之用有欲租賃者請至奉天新市街浪速通 山岸十全堂 或十間房 山岸十全堂支店 接洽可也

招商局圖南快輪

准於舊歷閏七月五日（即禮拜五早）由營口開往上海

代理客票店大西門裡眞正稻香村

奉天瑞芝堂藥店廣告

本堂設在大西門裡大街路北擇定陰歷七月十一日開張專售眞正野產地道藥材一切丸散膏丹各種仙膠化學製成花露藥水藥霜又名瑞芝製藥公司開張後施送時疫藥兩星期本堂主任爲營埠名醫張朗軒凡有患疾請來賜顧以驗藥如何特登報佈告

明湖春飯莊廣告

三絲魚翅席每棹拾三元一品魚翅席拾七元便酌從廉

本莊主人謹啓

開設鐘樓南皮行胡同口內 電話三百二十六號

恭頌吉林陸軍第一師一旅步一團三營劉順和營長之德政

當青奉兩方軍隊開拔之際該營開駐在長嶺子屯全營官長紀律嚴明所有物品伙食均歸自已備辦絲無擾及鄉民情事似此秋毫不犯之軍隊凡我屯民住戶莫不感德特登報端聊表謝忱

四區民戶楊儒林 閻玉堂 王功 張士奎等仝叩

恭頌海倫警察乙種第二派出所巡官王榮忱之德政

溯我海倫地近邊荒素係盜賊環生出沒無常閭閻之頻驚民命不保甚至十室九空不堪言狀幸我巡官蒞任以來對於農民特加保護逐日督飭警役捕拿盜匪斂跡爰地方平靜民得安慶且飭種種善作遲遲黎庶均蒙其惠我公眞乃國家之干城人民之保障也是以農民無不口碑載道我民無可酬達敬頌區聯及登報端一彰大德畧表衷忱

水師營十二三四牌 非非非長 雷振江 江萬泉 侯祿 王玉山 陳麗州 趙會 郭保民 方春富 仝啓

營口警察廳報告各署染患時疫治愈死亡未愈人數表

署別　類別	舊有	新患	治愈	死亡	未愈
第一警察署	八	六	二		七
第二警察署	九	一		十	三
第三警察署	二			二	
總計	一九	七	二	一四	二〇

中華民國八年八月二十日

營口臨時防疫事務所

恭頌遼中王警長擊匪奪回人票之勇敢

本邑方家崗村方富祥方小胖等四名在村外捕魚被匪綁去王警長立延聞警帶隊出發在齊家村追回方慶祥一名復在周家村親率警隊與匪接仗於槍林彈雨中奪回方小胖等三名得衣十餘件並傷匪人王海祥三名餘匪分散逃遁旬日以來地面安謐會首等如蒙再造之恩特表而出之亦歌功頌德之意也

遼中縣警察第五區方家崗子會首方守寬 事主方廣義等仝具

尋人廣告

撫寧縣台頭營七家寨庄劉殿臣年二十一歲自民國四年三月初一日以家出外至今並無音信新官商各界諸君知有此人送信到奉天小西關祥茂店內洪泰棧以及營口長春驛哈爾濱世合公內均有分號通信處甘謝奉票拾圓決不食言

洪泰棧敬啓

專賣特許 眞空療法器男女淋病根治器發賣

日本大家各醫學博士證明最近學理應用新發明之器機也眞空療法器者主使生殖器之萎縮過小者增進長大而完全治愈於生殖器一切諸病男女淋病根治器者主治醫藥尙難及之急性的慢性的頑症靈妙用法簡便迅速如洗應需須說明書

奉天富士町十一號地 電話七百零九號

南滿醫學堂對面

新療法研究所

廣告

啓者茲以對於安奉車搭乘旅客在新義州檢糞便故於該處須停留至其次發車之時間始通行至一二、等乘客外在奉天檢察糞便完畢取得無菌證書時到新義州則可省畧檢察一二、等乘客中希望受檢者請向奉天驛構內檢疫委員詰所領取盛便器然後將被檢物（即各人糞便）呈出細菌檢察室可也

大正八年八月二十五日

臨時檢疫部

中國局勢

政府要求弛禁輸械（廿六日發 北京專電）

外交團對于中國政府向經通牒非俟時局解決暫止供給軍械中國政府以是甚爲不便日昨函致外交團請求許可入口軍械原料外交團雖尚無決定答覆但基于從前之方針不免仍行拒絕

香港颶風爲災之狀況（廿四日發 上海專電）

據香港來電星期四晚颶風發作歷半日之久逐船舢舨及人民之生命損失甚多星期四晚六七點突然起風至星期五早幾成颶風船隻不及逃避或衝破於海岸淹溺於中流水巡捕救出數人然多經溺斃自上海開來之油船一艘星期四夜失慎焚毀漂入海中全船沒亡水巡艦又失一隻美國巡洋艦水手未能回舟海浪險惡風勢甚烈因之人心慌慌洋海輪船延期放洋海港之商業秩序已亂九龍居民因碼頭工業停滯大受影響云

反對王總代表之呼聲（廿四日發 上海專電）

上海學生聯合會四川同鄉會革新永久平和會等團體致電北京又廣東表示反對任王揖唐爲總代表之意

孫中山將漫遊歐美（廿五日發 上海專電）

確聞孫中山俟時局告一段落後即就漫遊歐美之途

中英美俱樂之組織（廿四日發 上海專電）

在滬中英美三國商人近組織一中英美聯合俱樂部以作三國商人社交的中心機關目下辦事務所于麥加利銀行內以組織三國人之股份其會長委員當已任命云

太平洋公司經理遇害（廿四日發 上海專電）

大太平洋公司經理威士氏自星期三日起不知下落星期五日其尸首發現於楊樹浦平涼路附近草叢中似已在該處數日威氏頭部受槍擊而咽喉割破據驗屍所得之證據或係被一洋人暗殺云

歐美時事

英相之大遭攻擊（廿日發 倫敦來電）

英國首相魯伊特喬治氏在議會爲三小時之演說詳述政府之產業方針又謂入口特許制度如何定已決自九月一日廢止之但最近一般輿論云須正縮少通貨禁止濫費製造品藉以阻止物價之昂貴緩和國民之生活實爲現下之緊急根本辦法也然而政府之所爲並不出此與不堪詫異云又前此因調停勞動紛爭大得美名之亞斯基斯氏寄書于泰晤士報魯伊特喬治日爲通商爲總裁之時代至現今列舉幾多例證加以論斷日彼非節約之宰相也實濫費之宰相攻擊其阿附的政策大示不遺餘力之概又魯斯美亞卿亦在星期畫報紙上主張實行軍費之大節減現正喚起衆人之注目政府所提出之各議案在衆院屢爲政府黨議員之所反對不得已大加修正反對政府之聲浪日下漸形激烈云

旅滬美人之言（十八日發 舊金山來電）

據華盛頓十八日合同通信特電云旅滬美人多娜斯美拉特氏函告美國參院外交委員會謂如中國希望解決山東問題非取或種手段則恐中國政府行爲過激派致惹起排外的一大風潮亦未可知美國基督教師亦殆有意外之禍吾人之所深慮者實在此並云中國委員之拒絕簽印對德和約亦實基於余之勸告也

美國注意日人土地權（廿三日發 路透來電）

據馬尼拉來電云華盛頓政府現經電令馬尼拉當軸關於日本人在斐律賓所有土地之情形急速詳細覆答

列寧被拘之風說（廿一日發 路透來電）

據柯勃十九日電云列寧已被脫洛斯基所拘留因列寧有與中等社會接近之嫌疑而列寧最近對于協約國方面所發布之休戰宣言尤爲過激派所不滿意云

英代使尚未離墨（十九日發 倫敦來電）

英國駐墨代理公使甘徽斯氏本月十七日電云□仍在墨西哥城嘉蘭扎將軍雖係擬不實行迫其離境之論令云

俄國過激軍之總數（廿一日發 倫敦來電）

據最近消息各陣地之過激派軍兵計陸軍十五團在俄國北部者三萬九千人在俄國西部者一十六萬七千人在俄國南部者一十四萬六千人在俄國東部者一十三萬三千概算在俄國中部者又有七十二萬七千人云

俄軍攻擊過激派近訊（廿一日發 倫敦來電）

據確實消息關于俄國軍事形勢其攻擊過激派之戰事頗足注意俄國西北陸軍與厄斯奄尼亞兵上星期內擊退過激派兵於盧加河外而南方陂司谷一帶戰事益形劇烈過激派曾反擊兩星期之久擊退敵兵二十哩過激派兵現已離陂司谷鐵路九哩然其軍隊已表薄弱之勢某隊現已完全失敗云

西里細亞上游之形勢（廿日發 巴黎來電）

和會最高會議據報告云西里細亞上游形勢甚形危急各處礦工現仍持械反擊德國當局罷工之人佔領加洛威等三鎮西里細亞之法國軍人代表擬派軍隊由法國將軍率領前往救援波蘭政府表示同意協助據柏林近息該處形勢現有轉機工人半已復工云

美國外交委員之意見（十九日發 華盛頓來電）

關于山東問題美國參議院之對日反感逐日熾烈外交委員長啓智氏（共和黨員）亦提議非公式之意見云對於中國無論讓與何種權利于他國美國均須保留其承認云云

勞動法案之通過（廿日發 倫敦來電）

英國衆院關於勞働時間定爲每星期四十八小時之法律案已經討論通過其第一讀會該法案除農業勞働者及其他二三職業外對于所有職業均適用之云

威爾遜之聲明（二十日發 華盛頓來電）

威總統聲明謂在國際聯盟成立後對於或國如發生使用武力之必要時美國在法理上固不須參與之但在德義上當負執戈而起之義務並云國際聯盟會當必使日本在山東不能執行完全主權但由某點觀之余確信日本當必履行其誓約

日本近情

國際航空路線規定（廿六日發 東京專電）

國際聯盟規約中之國際航空法在巴黎和會已經大體決定日本方面派田中館博士田中少將山川海軍省參事官等均經列席參議至其各項細則擬於今秋在華盛頓議之其第一次聯盟會議刻似已經決定關于在巴黎和會決定之國際航空路線中之日本方面據日本陸軍當軸之所談謂自外國抵日本之國際航空路綫定有自北支那、南支那、南洋方面、及美國之四綫而自北支那抵日本之一綫以朝鮮新義州定爲其第一停降地點石見濱田爲第二停降地點自南支那、南洋及台灣方面之通路以熊本爲其最初之停降地點自美國方面駛來者則以室蘭及犬吠岬爲其停降地點且在各停降地點間規定設立福山、姬路、名古屋、東京之四停留所在各停留所間又更設置數處着陸地點並在該五停降地爲防止密輸入起見設置相當稅關云云

朝鮮新長官赴任期（廿六日發 東京專電）

新任朝鮮總督齋藤實男及政務總監水野鍊太郎博士卜於二十八日啓程赴任履新

定期開駛德國航路（廿六日發 東京專電）

大阪商船會社決計自十月起開駛德國航路以豊岡丸及查拉古拉丸二艘充之云

起撈沈沒官輪（廿五日發 東京專電）

軍艦肥前號刻正從事起撈前經沈沒之官輪志自岐丸之工程

板垣伯之遺著（廿五日發 東京專電）

已故板垣退助伯之孫守正氏定刊行板垣伯之二大遺著『一代華族論』及『立國之大本』刻正整理遺稿不日即可上梓

外相官邸之會見（廿五日發 東京專電）

內田外相日昨在官邸招集各局長及課長等由日前回國之陸軍省參事官山川博士詳述巴黎和會經過情形

命令專電（八月二十四日）

▲大總統令

▲任命張作相署奉天陸軍第二十七師師長此令

▲陸軍總長靳雲鵬呈准吉林督軍鮑貴卿電請開去陸軍第十九混成旅旅長兼職俾專責成等語應准鮑貴卿兼職此令▲任命張煥相爲陸軍第十九混成旅旅長此令▲國務院存記劉元祖著交財政部酌量任用馬如□陸榮鈞李祖謨著發往直隸任立綱著發往山東均交各該省長酌量任用此令

奉天省議會議速記錄（續）

四十三號（高國柱）去歲瀋陽高等師範學校成立同時省令將初級師範各級逐漸停辦不續招生本席以爲無論如何亦不能不于省城以內設立初級師範以期廣儲師資惟現在省款奇絀若另行組織學校微論無大宗經常之的款即關于開辦設備各款亦苦難于籌措若附設高等師範以內除現有師範學生九級不計外再添一級即是十級之數倘屬易于辦理至于應用之儀器標本不必另購均可藉用其各科課程亦可由高等師範教員分任並可就高師以內之附屬學實行練習教授如此一轉移間既可節省許多學款且可養成優良教材實爲一舉兩得之計本員提議如此是否有當尙請公議四十四號（王蘭香）本員贊成此案凡未設師範學校之各縣以交通梗阻之故其就學子弟均不願往鄰縣之師範學校就學省城爲衝要地點交通又甚便利若將師範停辦恐邊遠地方之就學者苦無求學之地窒礙殊多若非省城師範附設高師以內一切籌備建築等費可節省許多甚屬相宜三十八號黃德中初級師範爲培養高小學師資之場自宜多設爲是況省城學子衆多若不設立師範何以廣造就而儲師資高君所提之案甚有見地本員極端贊成但高等師範之經費乃係國款省立師範係屬省款若附設高師以內勢爲國款省款混合不清辦理殊多困難故附設高師以內一層決不適宜再高等師範現在佔用之校舍係由省款建築並其校內一切儀器標本亦無非由省款所購備今無故概爲高師所沒收實屬於理不合據本席意見應令高師將現佔之校舍及由省款所購備之一切儀器標本等類完全退還以爲設立省城師範學校之用可否請公議三十二號（張成箕）省城可以設立師範以爲距省較近各縣之學子就學之地但不可附設于高師以內蓋高師以內只可附設中學以備學生實地練習難將初級師範歸入其間故可與黃君所說辦理令師範獨立以清界限四十三號（高國柱）黃張二君之說皆是但師範若不附設高師以內恐一時籌備建設需款太緊不易辦理至若令高師退還校舍及其他儀器標本等類恐於事實有礙三十八號（黃德中）本會爲監督奉天財政機關高師所佔之校舍及一切儀器標本無一非由我奉學款所購備今無故被其沒收本會自應據理索還實不可畏難而止也六十四號（石之璋）附設與附屬有別省城原辦之初級師範款項仍舊存在此後即將師範附設高師以內與國款不至混淆未始不可至黃君索還校舍之說係屬另一問題似不可牽入此案以內也三十二號（張成箕）現在籌設師範款項本不缺乏易於爲力若令附設高師以內殊多困難莫如與第四中學相互遷移以求兩全六十四號（石之璋）師範獨立之說甚是惟恐難于作到若依舊有之校舍稍圖擴充尙易爲力未識之大以爲然否三十八號（黃德中）師範附設高師以內仍舊用省款辦理石君之說亦是但高師前此如未獨立附設二說可即以二說付表決五十五號（孟慶璋）表決不能附加條件案內既未有獨立之說又焉能以獨立與附設付表決十一號（白永貞）李君之說極是但若另籌獨立關於種種建設需款皆緊辦理恐有困難若附設高師以內凡關於教材校舍儀器具等類均可借用實屬不勞而獲受益實多究竟如何辦理尙請公議十九號（王煜斌）本席對於附設一層頗有疑義何難贊成蓋師範獨立並不多耗學款若遷移於第四中學之舊址以內就本席前者所知若其關於一切儀器標本之類足敷應用不患缺乏況初師既招足十級無論何種教材均屬不難延聘非若級數過少難聘優良教材也本席以爲雖不借重高師教材毫無困難也故以與中學相互遷移爲是（衆謂現在對於此案只有附設獨立二說應以附設之說付表決如附設之說不能成立即爲贊成獨立矣）（主席）贊成師範附設高師以內者請起立（起立者少數獨立之說成立）（衆謂可交股審查）（主席）此案交法律股審查（主席）現屆休息時間宜告休息二十分（至十二時二十分出席議員已足法定人數繼續開議）（主席）按議事日表第三案爲特別委員會提出建議免收房號稅糧票費及各徵收局票費以符租稅原則而輕民累案初讀請委員會報命五十號（康季封）國家歲入預算列有錢糧票費稅捐票費及房號稅三項前經大會討論同人均以爲人民納賦稅已含有辦公經費在內自無額外再收票費之理至於房號稅一項不過僅有少數民戶照例繳納既屬偏枯不均又太近於苛細同人僉主張將此三項一律免除委託委員會提起議案以便交由大會議決否出現在此案業經即佈文義是否切當尙請同人討論（衆謂可以免付審查即開二讀會付表決）（主席）贊成即開二讀會者請起立（起立者多數即開二讀會）

（未完）

"REFERENDOM"

徵集 人物投票啓

近日內外多事國論騷然內閣繼起無人總統行即掛冠而去加以孟吉督之去職吉民多不滿意凡此種種皆政海中之極大問題也本社欲覘國民心理之趨向特以投票方法選舉未來適任之總統一員總理一員吉督一員於游戲之中寓以國民之政見卓識之士當必別有見地謹將投票簡章列後

一、投票期限　兩個月揭曉

一、被選資格　就現在朝野知名之士中選舉已故者及不知名者不錄

一、投票標準　事雖游戲[illegible]政局頗有攸關投票者不得涉於侮慢諧謔自傷人格

一、投票用紙　本報附有投票用紙每張只書一人無記名式不用本票者寫者不錄（票紙在第七面請注意）

七月十三日　盛京時報社

注意（每日投票額數錄在第七面）

本行除照一般銀行例理一切外左列各項事宜如左一所有款項存款一放貸及匯兌[illegible]

中日合辦 正隆銀行 奉天支店 奉天小西關 電話長日二五三

營業 軍裝軍械 硬煤煙煤 羊毛皮件呢絨 包辦工程 各種機械 五穀雜貨 電氣機械器具

株式會社 大倉組 本店 日本東京市京橋區銀座三〇七

恭頌 東營察第三分隊隊官何君錦堂之功德 [illegible]

到底是好 三炮台香烟

人情誰不愛新而厭舊

平心而論還是此煙香

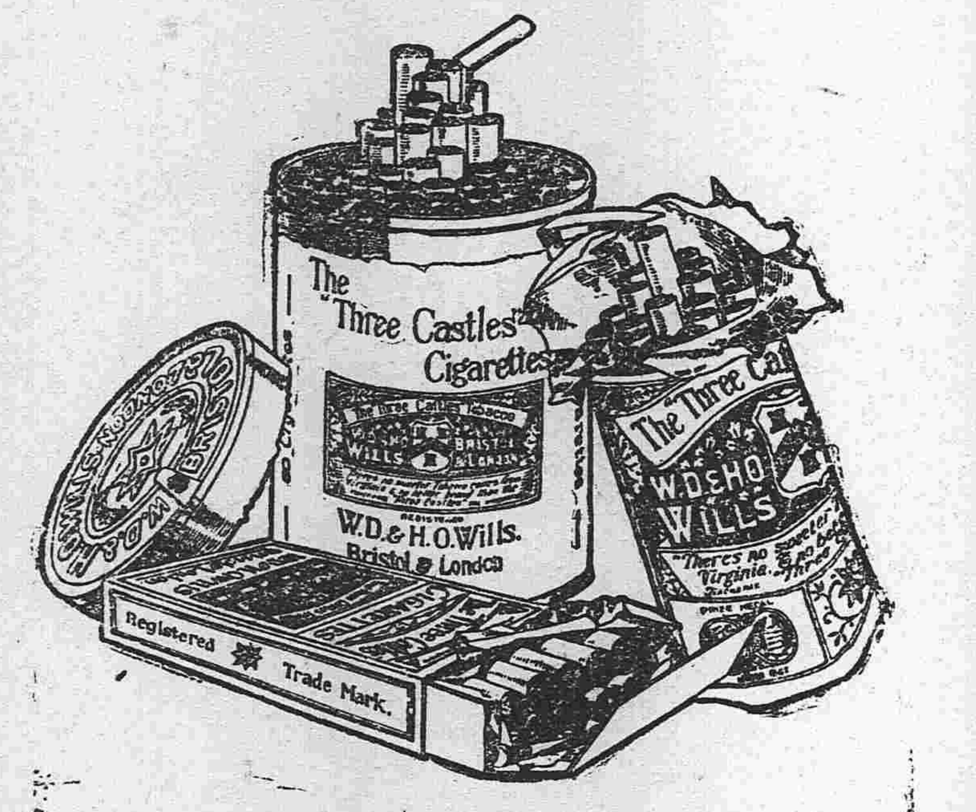

不好焉能到底

中國各大煙店均有出售

英美烟公司

確在英國名廠製造

(93)

東三醫院

開業已經閱十星霜能知滿洲之能風術爲華人之体質且以親切叮嚀與醫士悉心主義

奉天小西關大什字街

大賚縣本報分館啟事

閱報諸君鑒本社前備報差乐退另備張廣生爲報差收取報費均經伊手但須持有本分館正式收條方爲有效否則概不負責至自遞送報章決無延悞除星期外雖日間有遞送之時蓋因本邑郵局係間日到班然亦無缺報之弊特此謹佈週知

婦科調經宜男丹

婦人經水一月一行謂之信水方書以盈爲熱虧則爲寒然亦不盡然也且婦女信水易虧而難盈皆傳古方多以辛香燥熱之劑以暖子宮不知辛熱助陽氣香燥反耗精血況婦女性情多氣多鬱子宮不知火旺鬱甚則血滯或燥反常子宮寒冷……此丹男婦服之……每料現大洋八元上海……

奉天大南門裡省立女工傳習所隔壁崔氏獅香廬藥房獨家出售

上海 人壽醫藥室 餘年氏 秘製

珍珠鏡面散

沈製 脂粉 ……每瓶現洋五角

沈製生髮膠

男女老幼脫髮禿頂……每瓶大洋五角小瓶二角半

美國威廉 奶香白玉粉 生物醫製

……每包一角

上海羅威藥公司 湯森氏 最新發明 美容奇藥

生毛髮藥水

此藥神奇……每瓶現大洋壹元

治雀 愈斑光面水 斑藥

此藥專治……每瓶壹元

治酒 面皰藥水 刺藥

此藥專治面皰酒刺……每瓶壹元

美容 皮膚白色素 奇藥

此藥能令肌膚細白……每瓶大洋壹元

現大洋二圓每料五瓶現大洋八圓〇另製遺精必愈膏藥按貼命門能攝精不洩每張現大洋一元

新到森田拔毛藥膏〇此膏能拔頭髮鬍鬚及一切不應生之毛均能拔去每瓶現大洋一元

遺精聖藥 媧皇補天丹

精者人身性命之根源凡人未交媾之時其精涵於血中及至交媾慾火動極周身流行之血至命門變爲精乃人身至寶何等慎重若有尤媾之時忍精不泄或幼年悞犯手淫精竅不固甚至夢遺滑精……壯陽種子補先天之不足培後天之基礎……每瓶大洋七角總發行上海盆湯弄崔氏獅香廬〇奉天大南門裏崔氏獅香廬全啟

批發格外從廉 外埠郵匯極便 郵票概作九五

化痔

痔瘡之種類甚繁有牝痔牡痔脈痔腸痔之分又有外痔內痔之別究其原因大都濕熱注氣脈絡……化痔丹……每瓶大洋壹元……奉天大南門裡金銀庫上東胡同崔氏獅香廬分行全啟

痰

咳由痰生痰消咳自止故止咳必先消痰此理人盡知之試問何以消痰最靈的消痰藥品係何種則人皆茫然矣……

價目每大盒現大洋二元四角 小盒現大洋一元二角 每打現大洋十三元二角 小盒試服現大洋二角

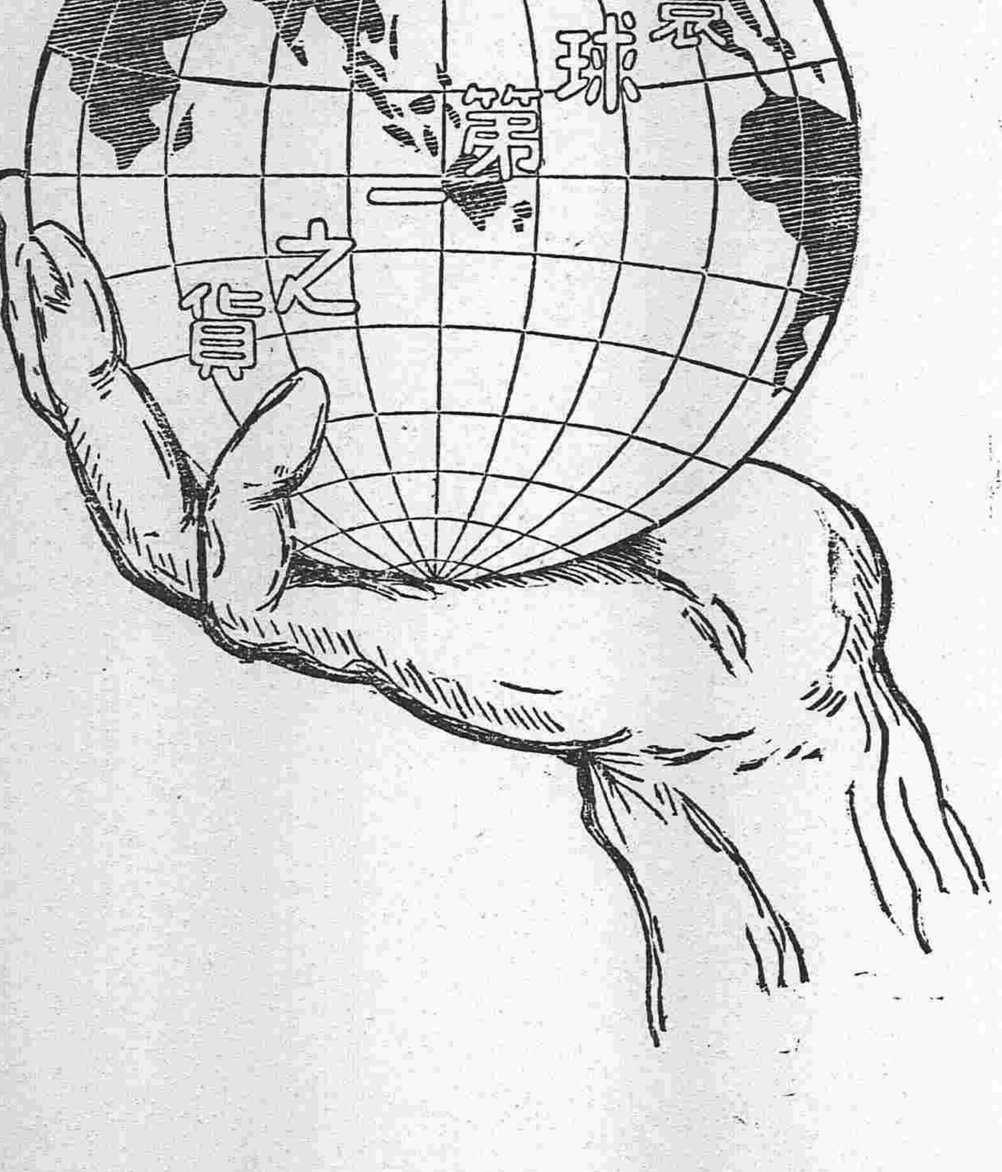

双美人牙粉

獨家一手創辦頂上牙粉

於世界市上代表東洋牙粉

奉天萬芝堂藥局

太醫院宋醫考驗立案發給執照專賣各省府縣均有代售 本堂宋醫子岐應症特此週知

保胎健母丸

專治婦人久患……每匣大洋一元……

參茸補腎丸

此藥以參茸爲君……每匣價洋二元

立止咳嗽葯

本堂宋醫治男女老幼……每付價洋一角……

神效虎骨藥酒

此酒專治男女中風……大瓶價洋三元……

開胃止痛丸

此丸專治男女老幼心口疼痛……每付二丸價洋三角言無二價

宋氏救喉散

主治咽喉……每小瓶大洋五角

虎骨追風膏 健合化痞膏

此膏專貼風寒麻木諸般腫毒腰腿疼痛男子遺精婦女赤白帶下……每大張價洋三角小張六角

琥珀透淋丸

專治五淋白濁小便赤痛……每包五服價洋五角

各省代售處 長春……吉林……哈爾濱……營口……安東……

本舖開設奉天大西關萬芝堂謹啟 中國電話一四三號

營口埠銀及糧食行市 (八月廿六日) 大豆 元
金票對小洋票 九三七六〇
先物大豆 十月限 十一月限 元 元
正金銀行奉天支店 鈔票換洋 一七一元三〇
大連電報
開原取引所 (八月二十五日)

東三省新聞

▲奉天▼

將添三省軍務幇辦

東三省職權現已統一所有軍政各權均操之張使一人之手惟軍務紛繁督軍勢難週到茲聞張使擬將三省均添軍務幇辦一員以資佐理業聞奉天爲張作相吉林爲裴其勳或馮德麟黑龍江爲吳俊陞云 (金)

電保張景惠任都統說

熱河都統姜桂題早有辭職之意惟繼任無人迄未徵實茲據密息張使已令駐京顧問劉鴻恩向中央代達意旨擬以奉軍第一師長張叙五繼姜之任刻已運動成熟會於日前擬電保荐並將二十九師吳師長作爲配角聞據京訊中央業經允可將來北壁又添夫已氏一個助手是可以把持西北之地盤永無更動矣然耶否耶姑誌之以觀厥後 (人)

孫督抵黑後之舉動

頃據由江省回奉之某軍官云孫督由奉帶去隨員雖衆然現在均未安排舊有一切軍事人員亦未更動所有种種軍政蕭規曹隨悉仍其舊日前舉動非常鎮靜蓋其設施須以飽督收束吉事爲轉移云 (血)

財政廳擬自清權限

財政廳長王永江以實業廳既將成立所有財廳兼理之實業事務如礦產硝礦官地等等均須劃歸該廳辦理以清權限而符定章因之昨已飭令各科分別清理以便轉交云 (血)

高等廳積弊難返

高等廳呂梁兩長接事後即排除秋顏所委人員各情已誌本報茲聞呂梁兩廳長又聽新任審廳書記官長陳豕之愚弄擬將秋顏在任時增加人員之薪水依然減去僱員大爲反對而檢廳書記官長穆元楨尤爲力爭其理由謂雇員進級增薪係向章所定以獎勵人員者並非秋顏之示恩各員有自半年以上至於數年未行進級增薪者茲增區區之薪水實所應爾倘仍減去人人將無進取之志矣穆氏倡之各庭書記官和之陳某之拍馬伎倆遂未實行並聞前裁之人員不過書記官雇員等今又將秋廳長所升調之高等廳推事韓邦獻飭回瀋陽地方廳(韓原爲瀋地廳庭長)而以呂氏夾袋中之杜濬川補充已於廿五日發出訓令更對各員聲稱秋顏命令不論如何决不使其有効其實藉口於此以便位置私人是以現下舊有人員咸存五日京兆之心云

張使派員宣慰軍隊

茲據確息東三省巡閲使張雨亭爲体恤軍隊企圖報効個人起見特派軍事顧問英積華及副官長兪冰潭等携帶欵項若干先往長春吉林等處宣慰各隊後再往黑省宣慰聞該員日內即可首途北上云 (方)

將開全省司法會議

新任高等廳梁呂兩長以近來司法規程多不按舊章辦即招集全省司法人員來省會議一次以資興革而便整頓聞擬將廳中事務整理稍有端倪即訓令各縣地審檢兩長及各屬承審一律晉省參與會議其會期約在九月上旬云 (人)

統一三省軍服近訊

三省軍隊素極複雜軍服一端尤形紊亂茲張使以三省軍隊之服制若不統一不但于形色上殊失雅觀于軍心之結合易行渙散故昨特令行孫鮑二督務將所有軍服一律定爲灰色藉壯觀瞻而昭劃一云 (血)

令造疫死人數表冊

全省防疫委員會爲彙集疫死人數呈報中央作酌核用欵之地步昨特通令各縣速行呈報疫死人數表冊其辦理防疫經過事宜及疫勢增減情形亦應遂時具陳藉資核奪云 (血)

通令各屬節省子彈

警務處長王連坡以近來各屬每以剿擊胡匪爲名呈報消耗大宗子彈際此子彈缺乏之時無論有無弊端抑或用之不當均須格外節省昨據該處人云刻已通令各屬警長務須節減以防流弊云 (人)

長白匪患電告弭平

長白縣迭起大股胡匪往來擾害愈演愈劇當經張使電令東邊鎮守使所部之右路巡防各該處駐紮之混成旅聯防剿捕茲聞馬瑞麟營務處長來電剿捕獲提胡匪四散地方業已安謐謹此電聞云 (人)

町野顧問赴旅之任務

軍署顧問町野馬武氏已于前日起行赴旅據聞該顧問此次赴旅之原因係奉張使委託晉謁林長官關于最近交涉事件有所商榷云 (血)

王旅長請假照准

駐紮梨樹陸軍第四混成旅旅長王良臣此次率領部屬南征北伐功績卓著現在吉省亂事平息日前來省謁見當局請假一月已蒙允許所有旅長事務張使當即電委團長齊恩銘暫行代理云 (方)

鄂督派員來奉借械

湖北督軍署軍務課長楊文愷於二十五日來奉下榻於俱樂部旋即赴轅謁見張使呈商鄂督之意見聞係因該省亂事未平槍械匱乏是以來奉商借槍彈若干云 (方)

四旅七團開赴江省

王良臣所部之第四混成旅行將繼關赴吉會誌昨報茲聞該旅之第七團已于前日由奉繞吉開赴江省現在已將團部設置江省城內聽候孫督調遣云 (血)

恩主任進退維谷

省公署之教育廳業已組織不日成立舊有教育科主任恩格當局擬以縣知事下臺惟所畀之缺爲岫岩恩氏對於此缺頗有碍難之處蓋該縣知事文光爲前政務廳金氏之親家又爲金氏所委派恩氏得掌教育主任亦係金氏之與援是以恩氏頗覺進退維谷云 (木)

暑氣最高記錄

(界圈內所列係與去年本日溫度之比較) (八月七日) 九十八度六

[illegible]	七七度七(高九度四)
最高	九〇度七(高六度一)
最低	六七度八(高四度八)

衛隊旅長之近訊

衛隊旅長一席張二十七師長辭職後喧傳將以第二混成旅長鄒榮廷調充又有謂以第五混成旅長劉子齡繼任茲聞日昨又以張使長公子漢卿接充之說最爲有力若然則以子衛父當可無他變矣 (血)

黑軍署副官長易人

黑龍江督軍公署副官長一席前本委巡閲使署副官宋常延充任茲因宋氏兼任二十七師參謀實難兼顧故該署副官長已委奉軍總司令部一等副官米春林充任米氏刻已赴江接事云 (金)

劉旅長電告匪患

日昨張使接到第五混成旅旅長劉子齡來電報告鎮東縣毗連蒙邊竄來匪首包喜廷率領黨羽一百三十餘名到處搶掠甚形猖獗曾派馬步軍隊前往痛剿匪力不支遂即潰散向洮南方面竄去云云 (方)

郵務管理局長易人

東三省郵務管理局長卜士禮已任差十年照章須給假一年半現卜氏行將回國所遺局長一席交通部已委派前學習局長英人克良喜(譯音)接充克氏定於九月一日接任云 (金)

第一旅委定參謀

陸軍第一師一旅旅長梁朝棟以近來該旅事務繁多參謀缺額自應添委藉資輔助查有張湧淇者係軍官學校畢業堪以勝任當即委充並呈請當軸發給委任狀云

綏中縣勸學所長易委再誌

綏中縣勸學所長趙子文(東洋宏文師範十八個月畢業)因吞欵被控及屆二年半任滿之期經程知事撤差遺缺保送第一高等小學校長賈春芳爲所長一面訓令程知事委任一面呈報當署認可旋經教育科准如所擬辦理即令視事以策進行至謂舊所長係陳士俊新委郭仲三恐傳聞之誤耳 (方)

第四營長易委

駐紮昌圖馬隊第四營長方向學因事辭差遺缺經張使查有二十七師第八團一營副官周永順學術優長堪以接充昨已加札委任前往視事云 (人)

清鄉隊兵保証從嚴

清鄉總局原有清鄉隊兵一隊王督辦鑒於各處有携械潛逃之舉一經查找原保率有荒閉或遷移他處輒無法究辦茲特爲從嚴取保計該隊兵無論舊募新補一律按月派人赴各原保舖號對驗一次云 (木)

溫知事又被控矣

彰武縣知事溫文到差後惟以刮地皮爲事前曾被控數次均未澈查明確茲有該縣紳民十二名來省又以吞使某項戶欵數萬元控之省長公署以期澈查而便根究聞張使閲呈後大爲震怒謂如果屬實定即派兵前往解省提交軍法審訊云 (人)

▲營口▼

虎疫減退之福音

營口自虎列拉疫症流行以來勢甚猖獗計發生疫症迄今約一月死亡者已達千餘人之多此種疫症雖係人民不知講求衛生亦因天旱不雨之所致日前甘霖沛然而降疫勢遂漸形減退不似從前之劇烈大約不日即將無形消滅云

▲大連▼

張團長過連赴津

前吉軍團長張樹田月二十日由吉來連寓居大和旅館前二十三日又乘天潮丸赴天津聞其赴津之原因擬謁見前督軍孟恩遠有何要務尚未探悉

▲安東▼

馬鎮使來安

東邊鎮守使馬龍潭近因安東屬五區居民爲牲畜稅陡然聚衆反抗經縣知事特派吳星樓李蔚䕫二君前往調停所有鄉民要求條件暫爲允許鄉民等似有轉機而馬鎮守使聞信亦於日昨來安派員調說鄉民等當時即行解散矣

設立女工廠

安東七道溝滕家公司專以售賣絲綢機器爲業已經多年茲因機器售賣民間多不知其使用而紡售爲之停滯該公司經理劉福堂特在縣署前貸安房間聘用女師設立工廠招生教授以半年畢業資格以十二三歲至三十皆能習學所有課程刺繡中外服制定於月內即行開辦矣

華商會防範時疫

安東七道溝華商公議會近因時疫流行恐有傳染之虞特於日昨開臨時會議在會各商均行到會首由會長演說時疫之害應行防範決議大小商戶五十家公舉代表一人挨戶調查如有患疫身死者除停止營業一星期外並將門窗封閉七日以免傳染而杜蔓延矣

聚衆抗捐之續訊

安東鄉鎮五區居民前經警區催納牲畜稅致起聚衆抗捐風潮現下與毘連四區地方聯絡一氣聚約有萬餘縣知事聞警特派鄉鎮稽查孫某前往調停該鄉民等要求六條如下(一)牲畜捐辦法(二)車牌捐辦法(三)大車進街(四)國票現洋一律(五)取消鄉鎮學堂(六)四五兩區區官撤委由鄉民公舉云云孫某以要求過大未敢應允當時返署面稟宋審知事如何辦理矣

▲興城▼

劉知事防疫得法

本邑近來發現虎疫傳染劇烈死亡相繼劉知事遂會商科長金杜臣承審王淑庵等自行捐廉特組織防疫辦事處設立藥品督防疫人員逐日在街挨戶施行檢驗隔離治療以期早日撲滅茲聞北關最烈之區因天氣漸涼檢驗得法每日死者僅三四人識者謂防疫若此該知事誠爲地方人民之福星云

▲鐵嶺▼

法廳照常辦公

前因天氣炎暑虎疫流行地方審檢兩廳長爲防疫起見傳令廳內辦公人員停止辦公一星期如遇訴訟案件除重要不計外普通事件均行擱置現已天氣漸涼時疫稍減故日昨該兩廳長招集各辦公人員入廳照常視事以重職務云

巡長因事撤差

鐵嶺警察派出所巡長祝化民人極精明對于警察職務毫無疎懈日前不知因何事件辦理失當至失上官之歡心當將該巡長撤差遺缺聞以前充警察巡官之吳慶葉接充矣

新糧上市近訊

新秋已至附郭農民每年均提前收割而便就近運城售賣日昨糧市已見今年紅糧按每年秋糧上市價值比較陳糧均底減三二角不等今年新糧與陳糧價值相差無幾實受旱災之影響吾恐闔後亦難底落矣

▲孫家台▼

遠期豆價又暴漲

南街特產物取引所於本月十八號牌示中日糧商代理店開講十二月半及來年一月十五號新元豆行市彼時十二月十五號元豆價值每斗一元八角二四分來年一月半元豆一元八角左右自開行迄茲未逾一旬兩期價值每斗竟至暴漲一角五六分詢之商塲人云一緣連埠豆價提漲兼之年景歉收亦因奉省錢法毛荒百物昂貴由是人情均行向上云

▲開原▼

團長宴客

陸軍二十八師一百九團團長吳寶貴前因奉令討吉路經開原現奉吉之事和平解決所有軍隊調回原防吳團長原係開原人氏對於戚友頗抱契濶之思當此衣錦還鄉遂在玉壺春飯莊備席邀集故舊並各機關在職人員大開宴會一時杯盤交錯盡懽而散云

疫症減輕

本城自發現時疫斃命者日有所聞幸縣知事督同警察所長竭力防疫日夜檢查現在疫症爲之減輕前經縣署人員恭送瘟神飄𩙪清河長流出境而去一般迷信者流謂自送瘟神後疫症消滅果如送瘟而瘟即去想疫熾各處效法而行何用良醫活命邪哉迷信之難除可見一斑矣

▲柳河▼

委定巡官

縣屬二區南山城鎮警察分駐所巡官張某因事呈請辭職已蒙照准所遺巡官一缺未便久懸日前縣公署特委趙壽臣前往接充藉資整頓以專責成云

槍斃胡匪

邑屬二區五道溝巡緝隊官喬隆堂前次抓獲胡匪呂振生一名第二清鄉巡緝隊官潘春九拿獲匪首袁寶善均轉送縣署法辦茲聞該二匪供認在海交帮內強搶不諱遂于日昨押赴西門外刑塲槍斃示衆

▲梨樹▼

警長率隊勦匪

梨樹警長曲道室近因賊氛四起此擊彼竄幾無寧日特電調各區警察隊來梨於昨二十四日協同華隊長北上游擊云

警毆農民斃命

巡警盧海山爲抓車毆傷趙永振已誌本報詎昨晚八鐘時竟一命嗚呼即刻稟縣報告經方知事帶吏檢驗其結果如何訪悉再誌

警備隊回防確訊

自奉吉風潮平靜後軍隊各歸原防駐邑警備馬七營管帶官李級卿率二三四隊凱旋(一隊暫扎長春)已抵榆樹台鎮據聞暫不回梨藉充游擊以資震懾云

▲懷德▼

擊匪軍隊均調回

自奉吉風潮平息胡匪蜂起本邑西河套一帶爲最甚當道關心民瘼特派四旅七團全團並警備隊馬五營前往遊擊數日地面頗極安謐刻聞將七團調往江省日昨全隊返防闔將營務收束即整隊前往云

▲遼源▼

吳師長奉調晉省

陸軍二十九師吳與權師長昨晚奉張巡閲使電令晉省面商要政吳師長接電後即備行裝於二十五號乘坐四鄭早九點二十分鐘火車改乘南滿汽車晉省矣

▲長春▼

吳稽察懷才待試

長春軍警稽察處警界稽察吳洞忱曾畢業於北洋開平陸軍學校操法陣法無不經熟前在延吉充任連長多年閱歷素深因與營長意見齟差來長現充斯職出於萬不得已姑爲隱忍待時之計而已

▲吉林▼

乙工四周紀念會

本月二十二日(今日)爲私立乙種工業學校成立後第四週年紀念並發給第一班畢業證書特於本日午後一時開紀念會除敦請鄭省長楊廳長于督督及本校校董贊成員等蒞臨賜教外並請省垣各機關人員到校參觀茲將其開會程序錄下(一)振鈴開會(二)奏樂升國旗學生唱歌(三)來賓職教員學生等同向國旗行一鞠躬禮(四)來賓以次入禮堂(五)奏樂歡迎來賓(六)職教員率學生向來賓行一鞠躬禮(七)學生向職教員行一鞠躬禮(八)學生唱校歌(九)主任報告開會大要(十)發第一班畢業證書(十一)各官長訓詞(十二)主任職教員訓勉學生(十三)來賓演說(十四)主任代表本校全體答詞致謝(十五)奏樂唱紀念歌(十六)請來賓入休息室茶點(十七)請來賓參觀成績(十八)餘興(十九)攝影(二十)振鈴閉會

▲農安▼

商民電留趙營長

農安駐防陸軍第一師第二旅第三團步一營營長趙有斌蒞農以來整軍衛民不遺餘力前值奉吉政變時高師長將所部軍隊多年調集本邑若非趙營長竭力維持地方秩序幾爲紊亂商民不幸中之大幸皆該營長之所賜也茲値青紗障起伏莽叢廣特派督隊官張振華率隊四出訪勦惟恐此擊彼竄進勦難以兼顧該營長不辭勞瘁親率軍隊晝夜巡察以期除盡匪類而安閭閻近聞有更調消息商民大失所望遂紛紛去電挽留能否邀准俟訪續誌

批示

▲奉天省長公署批示

原具呈人唐國森 呈爲控瀋陽東路高小校長張善述溺職由 據呈各節如果屬實殊屬不成事體仰瀋陽縣知事澈查核辦具報此批 副呈錄發

原具呈人喬鳳樓 呈爲匪患日熾民不堪命由 呈悉該縣匪患日熾仰候分令清鄉總局警務處督飭該縣知事認眞緝捕以保治安並將警察切實整頓著即知照此批

▲奉天財政廳布告

爲布告事案據鑛商劉順德請探海龍縣廟溝地方煤鑛業經本廳呈部核辦在案茲奉農商部指令內開呈暨圖結等件均悉查鑛商劉順德請探海龍縣廟溝煤鑛一案既經該縣勘明圖地相符並無其他糾葛等項情事所送鑛區履歷保結等件經部審核大致均尙合格惟詳核圖內顯著房屋及河流分派處甚多該圖並未釋取是項不動物作爲基點反均以自立標石爲之殊與圖表程式不合應由該廳轉飭該商遵照修改合行檢發原圖令仰該廳長遵照辦理註册費等件暫存此令等因奉此合行布告該商即將原圖領回遵照部指各節將基點妥爲修改呈候核轉勿延特此布告 右仰鑛商劉順德知照

銷夏名句

◎同昌高小畢業生劉霖寄
攬長江之清流。挹西山之白雲。(蘇子由快哉亭記)

◎法庫 戰羲樵寄
爽籟發而清風生。(王勃滕王閣序句)

◎錦縣 劉虔寄
長烟一空。皓月千里。浮光耀金。靜影沈璧。漁歌互答。此樂何極。(右錄范仲淹岳陽樓記句)

◎長春道署前六三叟 蔡金鰲寄
竹喧歸浣女。蓮動下漁舟。(唐句)
蓮塘雨過魚喚水。槐院陰清鶴聽經。(靈隱寺方丈贊紅師咏夏句)
蕉窗睏展延年錄。竹院閒消却暑棋。(明人臨英避暑句)

▲注意 銷夏徵句至本月二十三日截止過期雖有投稿者恕不採錄

冠蓋往來

▲宋奎一氏(二十八師輜重營副官)二十五日晚由奉回錦縣 ▲古昌氏(二十八師砲兵第二營長)同由錦州來奉 ▲馬里夫氏(意大利軍官)帶兵五百四十七名二十五日午後四時由滿洲里來奉赴秦皇島 ▲德西泥壽氏(意大利軍官男爵)帶兵百八十名同上 ▲町野中佐(軍署顧問)偕同夫人二十五日由旅順回奉 ▲楊文愷氏(湖北督軍軍務科長)▲錢乃㮚氏(奉天交通銀行經理)二十五日晚由京 ▲李夢仙氏(電報學教育員)▲文仙州氏(同學監)同由京來奉 ▲關玉清氏(參戰軍獨立第一營三連長)帶官佐目兵一百二十九名二十五日午後由洛陽回奉 ▲陳藝氏(交通銀行經理)二十五日赴京 ▲鄒英魁氏(新民縣公署偵探員)二十五日晚回任地 ▲吉興氏(奉軍司令部參謀長)二十五日早赴京 ▲汎楊膠氏(國務院諮議官)同由長春來奉赴京 ▲朱鴻銓氏(交通部兌換券員)帶中交票五萬元赴京 ▲李汝升氏(奉軍司令部副官)同赴京 ▲趙恭寅氏(前瀋陽縣知事)二十五日早赴京

神皋雜俎 (本欄歡迎投稿)

小說

戰爭小說 情魔地獄 (一二二) (儒丐譯述)

第四十五章

當局比和時與和蘭未分裂時。全土總名奈薩蘭。國無險要。四面受敵。幾失國家之自由。然所幸者。常引北海之水。爲國防第一手段。而佛郎達司與布拉邦特之土地。亦賴北海水之力。得不落敵手。自比利時和蘭各自爲國。漸入近世。而於國際上。又爲永遠中立之國。關於國內設施。兵求便於工商。而於國防上。則視列强爲弱。且河川多潛爲運河。北海以長提防之。以行引水。爲勢至難。然今値大敵壓境。武力不足以驅之。則不能不講非常手段。假海水以淹敵人。惟海水未至之先。軍人更須盡力以維持戰壕。脫使敵人侵至北海。則此誑不能用矣。讀者須知。比利時固一卑濕之國。太平洋面。假較其國土爲高。故於北海岸。年投鉅資。築堤防衛。並有常設職工。以司其事。國內則大山河流。縱橫貫轍。有如蛛網。欲引海水。以浸敵。非可冒然行事。須使海水徐徐流入。使敵不覺。如水之浸綿。使之漸漸而漲。尤須疏通河川。使水浸向敵營。至於本軍所據之河。則須塗塞其口。使水不得返流。凡此計畫。非一日所能竣工。故此非常手段。亦甚難也。

獻策之工人。固識海水之性者。參謀部既納其計。即令率工兵一隊。乘夜馳至北海。鑿導水之孔。不知幾若干時。始克繫通。遂令人守之。日爲報告。

軍隊方面。則仍與敵苦戰。深知海水不久即至。則德人恭魚腹矣。願耐待數日。不見海水之來。軍士無不焦灼。以爲工人之計。歸泡影矣。然人雖急於水至。彼不思議之海水。則殊不忙。蓋永性就下。必得隙而進。脫得其隙。闢爲洪路。則茫茫原野。瞬間可成澤國。此時海水之進。譬爲如蛇出穴。先吐其舌。漸露其首。蜿蜒而現其全身。削穿林跨谷。迅如御風。雖有捷者。不能及矣。此時海水之來。正如此也。(未完)

寓言小說 胡突談 (卅九)

我說。恕罪恕罪。這也是我年齡上的關係。究竟不似你老的地方。你老別讓我這一時無知。給把話頭打斷。讓看書的人少擲了寶貴光陰。編書的人多耗費了心神紙墨。就是你老好大的個原諒了。這天是上燈不多時候。尚早着很。你老還是請講吧。你瞧看這滿屋喝茶的朋友。是鴉雀無聲的。眼睛望的是誰。耳朶聽的是誰。那邊一人有四十多歲。燈光下我也瞧着清楚。反正帶着個青帽頭兒。上丁一個大大的帽正兒。滿面春風的。向老先生一拱手。懷裡掏出一個茶葉包兒。走到先生桌邊。說你老換換茶葉再喝。老先生趕緊的兩手在眼眶子上一摸。匆忙之間。是去摘他那黑光眼鏡。好同那人客氣。客氣。就忘拉方纔殼拉洋車的那段交涉了。當這時。他那舉動行態。好不令人笑死。誰想那人讓完了老先生。就讓到我跟前。我只顧瞧着人家。也未看見。那人也未在意。仍是向老先生致敬的說。您同這位談的。是很有道理。今天這茶館裡說評詞的先生。因爲捉住他老婆子的嫖客。起了鬪毆。大家上衙門去打官司去了。也不能來了。諸位聽書的人。本來胡亂喝兩盌就想要散拉。不想二位進來怎麼一談。誰也不想走了。說着話。從懷裡又掏出一個馬蹄表。看了看。說這纔七點零幾分鐘。每天這時候開書也不多工夫。散的時候總在十點以後。比方若是家裡靡有小老婆子。早回去。也是悶悶的。倒不如天花亂墜的。在這悶伽淋漓痛快。老先生聽人恭維他。他也就周旋人家。說請坐請坐。靡領教老兄台上姓呀。(未完)

戲評

燕台歌舞

▲楊小樓之金錢豹 (輾生)

三慶園楊小樓。昨演金錢豹一劇。小樓上場亮相。臉勾得極好。双目如電。凜然惡魔。念豹頭環眼自雄裝四句。眞有力拔山。氣蓋世之概。報名金錢豹三字。響如裂帛。非氣韻神王者不辦也。駕風前往時。以單足蹺立。旋躍如風。及進場姿式。皆足令人叫絕。迴山提親一節亦佳。在洞房與悟空交手時。從帳內猛撲而出。眞有餓虎撲食之勢。對打數場。皆精力彌滿。無懈可擊。望門姿式尤確有不可一世之概。要乂乾淨大方。非時下武生。學江湖賣藝之流。專以要傢伙博名也。全場可以精審二字概之。觀小樓之戲。能百回不厭者。亦即在此。俞五以名人之子。工夫亦頗結實。惟嫌濁火過甚。演金錢豹尚覺遜分。其他可想。餘子自檜以下。更無足數。遲月廷去猴兒極佳。與范寶廷可稱配角中一双上選。接乂時。幾個壳子。實不容易。更有所謂隔山壳子。吊魚兒壳子者。尤難。若無眞實本領。未有不蹶者。此劇精采。亦必在相得益彰也。

品花

都門脂粉

▲小寶琴之三絕 (東逸)

余初讀宋大夫登徒子好色賦。至嫣然一笑。惑陽城。迷下蔡數語。竊疑大夫語多誇飾。難逃仲任之譏。縱笑足以惑人。未必若是之甚也。後聞梁一妙以笑名八埠。即要求佐友人西君邀務。既見而後。益自信其舊見。近友人東君約鶯龍鳳院小寶琴邊。大夫不余欺。往日之疑。實由未見其人故。實琴猶有絕技二。一爲崑曲。一爲大鼓。京中能崑曲者。在伶界已如鳳毛麟角。天樂諸伶除韓白侯三人外。類皆讀字不準。十音正音。時相混雜。某崑曲家。目爲南腔北調。信非過酸。余聞寶琴歌思凡一闋。竟無一音不正確。或謂寶琴南人。讀音易準。不知崑曲讀音。固不同鄉上。鄉音之準否。實足定其功夫之高下也。余蘇人。不解大鼓。聽寶琴歌。竟難與王劉分高下。當音節迅捷時。數十語連下如貫珠。兎起鶻突。玉潤珠圓。不解大鼓如余者。亦但知其好而已。東君嘗稱小寶琴姊妹及其姊女翠娥。爲三美。小寶琴之崑曲大鼓。爲二難。余復增其笑號爲三絕。

文苑

▲文艷曲 幷序 (燕叟)

小鶯顯悟。前身爲佛女之身。謝彩清超。靈脩乃璇妃之裔。刼來天上。游戲人間。是以才艷雲腴。心瑩雪亮。相思惹草。解語名花。凡玆瓊姿曼態之芳。蓋是亦圖青○之諦者也。文艷字慧君。皖南張伶錫卿女也。性嫺而慧。質麗而穠。笑靨燕之輕盈。媲太眞之豐粹。南部翠裾。即解紅腔。就父學青衫。微示輒知。其與七齡與姊文奎演戲子於鎮江。初試珠喉。么鳳清於老鳳。未終檀板。采聲雷聲。倘南渡臺灣。繞聆玉樹之歌。頗下燕姬之淚。何台之人感觸之深也。殆艷之身世悲婉。有以召之歟。李秀山初督金陵。餉亦來此。召而見之。詫曰。此南方武鄉親王也。於是身躍龍門。譽蜚鴛派。蘭蕙之彥。蓬幕之英。莫不毀投桃投李之忱。卑報玖報瑤之歟也。嘻。懿哉態矣。予友吉江子君。性情磊落。才調風流。耽白雪之歌。寄青雲之志。因公抵杭。群友召文艷與周旋。靚粧愁近。傾倒仙郎。密意潛輸。痴憐倩女。及驪歌欲唱。班馬悲鳴。文艷贈以化裝像片數事。于君如碧眼胡之獲虬珠。黃髮兒之攫麟角。樂可知也。今于君歸來。矜艷福於余。故作曲以誌其事。

艷說南朝說麗華。再生彷彿附張家。紅羊刼歷字文艷。紫鳳聲淸叶玉牙。幼解陽阿乃天性。嬌鶯舌嫩自圓潤。綺齡七歲鎮江游。芳譽一朝杭右震。南入臺灣上舞樓。商音哀婉使人愁。白髮遺民魂黯斷。青衫司馬淚橫流。知音竟有金陵帥。邂逅不覺心先醉。應許武艷霸南都。只許喜奎標北幟。聲聲春雲展碧天。此時什活競相傳。那知名士多如鯽。却逐香塵嘉若顛。誰識遼東有玄鶴。峭帆偶向錢塘泊。無端倘隔忽飛來。從此情絲兩纏縛。離亭謳謌送郎婦。別酒微醺怨落暉。握腕欲言偏默默。倩懷難訴倍依依。香生數片河羅紙。手贈玉容情未已。珍重檀心莫苦悲。阿儂日伴菱花裏。生花無筆愧靑蓮。敢寫人天未有緣。若許傳奇追玉茗。定將秘本借臨川。

雜報

▲奉天▼

虎疫近訊

小東關藥家園子胡同路北楊皮匠院內住有陸軍正目郭某其妻因染虎疫吐瀉不止百醫未效勢將垂危其夫無何乃令吸食鴉片以爲驅疫之法果然不二日就愈說者謂阿芙蓉之力大矣無怪嗜之者終不自悛也小東門裡某菓舖某甲之妻日昨偶患疫症勢頗危險經中西醫診治數日即愈

小南關皇寺附近重鑲成某之子年方十六於日前染時疫自醫診治故未奏效旋即氣絕埋之郊外矣(八)

虎疫近來雖見減少然性則猛烈有患之者輒多不待醫治即行斃命昨二十六日晨大西關月窗胡同住戶韓某業行商其子年十九日與之拾買包米或他種食物二十五夜間二鐘許其子忽得病上吐下瀉週身不隨請醫二次未到甫及黎明即行死去後經消毒隊前往消毒買棺殮埋矣又大西關下頭小藥王廟前胡同住戶趙小車張某廿五日亦得時疫幸經小西關同益堂醫士劉海春針治而癒

警官易委

四署二分署巡官陸榮九因犯姦廷交法庭懲辦各情已誌昨報茲聞遺席經王廳長另委衛生隊長王雲卿接充所遺衛生隊長以額外視查員胡效德充任均於日昨奉委視事矣(泰)

銷路減少

南洋兄弟煙草公司近年非常發達詎自發明國籍風潮後其勢爲之一變茲聞奉省分公司本月之銷路比較上月已減去十分之四五此雖由于他煙公司盡力抵制之故然亦晤受國籍影響不知伊於胡底也(血)

門臉復原

西門臉前遭大火燒去店鋪十間昨又過其地所燒者均已着手復修將次工竣聞其房價均照前增漲一倍以上前之每年四百元者茲漲至八百元或千元雖若此其昂猶賃不到手之勢云

拿獲窃賊

西門裡某沈衣局日昨夜間被賊窃去衣服多件當即知覺飛報警署該管巡官率警多名分往各要隘候至天明該賊果由某宅牆邊而出巡官促警拿獲比即送廳訊辦矣(泰)

跌傷老媼

日昨(二十四日)午後五鐘餘四平街有一人力車拉一老媼不知何故車翻將老媼摔落跌傷頭部鮮血淋漓綑經崗警赶到將車夫帶署訊問一面將某老媼抬往守田醫院調治矣(方)

俯恤故役

奉天郵務總局信差王昆日前染疫物故卜局長以王某充差有年並無過失雖係天災亦屬因公殞命遂議湊資撫恤現已籌有大洋一百餘元均交王某家屬具領矣(金)

不准扎姘

有北京人張劍泉曾于春季與三等妓館會仙堂妓女金玉妍識數月以來如膠似漆儼同夫婦不料好事多磨金玉之母突于日前來奉以張某有悞其女之終身遂赴法廳起訴請求離異昨已往法廳批令張某斷絕關係矣(血)

亀奴爭風

大西關平康里鴻卿班妓女喜鳳姿色平常淫蕩性成曾與該班茶壺李老二有染近因時疫流行生意蕭條復與該班茶壺韓慶田有染日前喫醋與韓某私會之際爲李老二瞥見醋性大發將韓飽以老拳互毆多時後經警察帶往五斗居分駐所懲辦云

車上獲匪

二十五日九時許有某號鐵路馬車由東關駛行至小西關大街祠堂前面車上忽發警笛偵崗警察及陸軍多人一擁而上當在車上揪下乘客八人衣服不甚齊整向東而走據云彼等俱係胡匪早有眼綫跟下定計使軍警綏候以笛爲號一齊拿捕者云(金)

來函照登

盛京時報館大主筆先生鈞鑒頃閱貴報八月廿三日雜事欄內載有警察無理一則讀誦之下不勝駭異想敝人自入警界以來於今兩載餘矣對於人民和平共事決不敢狐假虎威以欺壓鄉民於二十一在小西關偕同檢疫去前往消毒八城之人適與高某消毒偶一不愼致將酸水射及頭部當經敝人好言勸慰伊並未聲張入城而去亦無打破頭部血流不止之事想係貴訪員傳聞失實事關敝人名譽敢請貴館代爲更正以全名譽爲禱此頌盛京時報館撰安 敝人王得祿鞠躬

▲海城▼

禁糧出境

近來天氣亢旱田苗枯槁秋收必至減成糧價因以騰貴茲經士紳請准縣署佈告謂高粱爲食糧之本位不准外運是以遠來販糧之人均於裹足近日糧車雲集應價出售高粱一項已落價至一元四角及一元二三角不等由此觀之民食或可無虞矣

巨匪正法

前經警察五區分所大屯巡官鄒香圃獲巨匪王老悉恒劉占海等送縣懲辦業經訊明該匪供認搶掠各案七十餘起罪狀昭著法無可逭茲經任知事飭警將該匪二名綁赴法場槍斃示衆

巡官辭職

警察一區步隊巡官張玉階少年英俊任差勤愼不知何故近日忽萌退志日昨已在事務所辭職將經手事宜交代清楚暫由馬隊巡官紀秀臣兼任矣

▲大連▼

獲匪送懲

大連民政署日前查有前在山東福山縣

宮家島村大肆搶掠之胡匪李子方曹朗軒張海亭羅正君李炳清等五人舊居連埠一併緝獲昨派巡查十名押解關東法院懲辦矣

▲安東▼

禁止演戲

安東自疫症發生後警廳雖經設法防範仍恐不週近查戲園爲閑人衆多之地最易傳染是以勒令中華舞臺停止演唱以資防疫七道溝日警察亦勒令新舞台停演矣

▲桓仁▼

隊官得人

桓仁商會會長袁樸忱前以胡匪滋擾地面不靖添招商團四十名藉資保護公請趙晉臣爲隊官趙前充警察區官擊匪頗有勞績爲人精明幹練勤愼耐勞整理商團定能起色是以均謂隊官得人矣

▲新民▼

登記起色

縣署登記所主任楊慶貴自到差以來將前任董某所遺積壓事件逐一清理完善現在該所登記較前踴躍雖値疫炎暑時之際亦未停止辦公識者謂該主任其乃謙愼從公不愧厥職云

▲四平街▼

妓女串店

本驛平康里春喜班妓女近因營業不佳出外串店時有所聞日昨該班妓女月仙在同盛合棧與有遠源之喇嘛與該妓相見情投意洽遂同床共忱大會巫山襄淫之樂達於戶外該妓固無庸論獨惜爲喇嘛者信道不篤染身紅塵徒尋肉慾之歡忘却佛教之旨亦可異矣

▲八面城▼

少女被綁

今夏胡匪充斥甚於往昔搶綁商鬮常事而婦女被綁者實未之前茲有街北三道崗市劉姓長女年十八次女年十六亦於月之二十日晚間被匪綁去(名日快票)次日又將長女放回因纏足瘦小步履維艱僅將次女勒價候贖雖經軍警尾追未悉能果奪回否耶

▲西豐▼

陸軍回奉

吉亂發生以來奉當局曾派多數陸軍駐西豐西安一帶以備萬一現吉事業已平完園裏時疫又甚劇烈故各處軍隊均已陸軍請開回矣

甲丁毆人

西區鄰某店住戶關某日前丟豬一口爲劉某窃去賣與邢居舖當即報告保長李向闞李保長遂派闞丁往傳邢某詎闞丁不曉事故竟將邢居暴毆邢居以無端受辱誓不甘休將來如何了結容訪續誌

▲朝陽鎮▼

護兵被搶

日昨十八號鎮街電報局長顧潤生請假回省海龍湯知事特派游擊三隊馬兵尙永清張海樓二名護送行至東豐屬太平崗隣近忽由路傍禾稼中出來胡匪四人二人持鎗二人徒手立將馬兵鎗彈軍衣搶去但顧局長之錢財物品毫未損失是何緣故殊難捉摸顧君比由就近太平崗區所電話通知湯監督湯大爲振怒立飭該區將馬兵二人看押送回海龍必有一番辦法矣

▲呼蘭▼

逃犯何多

呼蘭監獄之罪犯於本月六號在河沿作工乘看守兵不備搶去快槍四桿打死戴姓學爺駕小船渡河逃跑十四名等情已誌前報茲日昨(十七號)午後五時新任獄員因虎疫時行飭將監房清潔詎開門之際諸犯一擁闖出搶去快槍二桿衝獄門抱隊而逃至街東楊樹林地方搶得行人馬匹並劫得馬車三輛乘之而去後經軍警追擊擊斃一名擒獲二名其餘二十八名已遠颺矣能否弋獲尙不可知

本館營業部啓事

招募代派處

吉省 安圖縣
全 樺甸縣

本館現招募上開之二縣代派處如有願辦者祈速來函商訂或至本館面議可也

預購小說梅蘭芳諸君鑒

該書刻已裝訂完竣其直接向本社訂購者自二十七日發送未付郵資者可持券向本社來取在各代理處訂購由二十八日起取書

但在各地分館訂購者先由本社向分館發送由道路之遠近不免少遲時日購者諒之

再該書本擬二十日出書因預定之寫眞版來奉較遲又因工匠忙碌以故未能如期出版愆期之罪在所難辭惟諸君之鑒察焉謹白

盛京時報發行部

回疫勢一覽表

▲二十五日各方面統計

區別	新患	治癒	死亡	現在
城內	五	五	二	一三
東關	四	四	二	九
南關	一六	一三	〇	三
西關	四	五	〇	二三
北關	四	二	一	九
商埠地	二	九	三	一九
計	三五	三八	八	六六
共計	四、〇五〇	一、九三五	二、〇六六	

(據日本警察署調査)

燻魚

燻魚爲吾國最通常之名饌　盡人知之　而盡人嗜之　蓋其氣香而味永　有特殊之佳點也　燻魚以烤法製成　善開胃　所謂特殊之佳點者即此

香烟之以烤法製者　其氣亦必格外清香　故吸翠鳥牌香烟者　皆因其烟係用烤法製成　而具有氣香味永之佳點也　君曾試過否

發明烤烟 翠鳥牌香烟

駐華 英美烟公司總理 有限英國公司

大人用 小人用 二種

藥價 十錢 廿錢 卅錢 五十錢 壹圓

本國到處藥店均有代售

本店 大連市監部通
支店出張所 長春、公主嶺、四平街、開原、鐵嶺、奉天、遼陽、牛家屯、西營口、旅順、
設在地

山口運輸公司

敬啓者公司鐵路營而戶設立歷經有年辦代客轉運貨物及各糧石繼後設辦各地振興運輸近敝公司特於大連開設門面以及本站設支店祇因牛家屯站樹于街內遠上迅請者多不便利是以在營口老爺閣街東設新站門面至于各城運送貨物下往均甚順妥如蒙賜顧請爲面議

左開各支店設在南滿鐵路枝線 長春 公主嶺 四平街 開原

桂華月光肥皂

桂華月光肥皂

本號特製桂華月光肥皂專以品質本位爲主義廣希風行中外起見祇恐仮冒之貨殊多士商惠顧有碍且其出群特色亦未週知茲將各項臚列于左

計開

一、桂華月光肥皂浸水攪動生泡極多以是浣衣工少而功倍無論葛布絨布其餘一切衣布均使鮮潔光明無須搗之以銷衣巾不傷鈕釦不損誠能速用者讚稱効力之偉及靈便無儔

一、無論洗濯何物切少片浸水時許再將所浣之物於桶盆之內用桂華月光肥皂均擦然浸之水中本皂氣灌注垢汚自除倘遇冷地熱湯鎔化尤妙及水浸移時將物提出一漂便潔如未淨盡可再擦之少時漂以清水而後晒之絨呢等仿此

一、洗法 洗衣時須拂去塵氣一切用法如前方能使點垢不留纖塵不染

一、能使白色布浣潔如雪彩色布濯艷如花總左漂時得訣水泡之餘瀝盡去則濁垢滌而清光來

一、浣物能使精潔皆因桂華月光肥皂本質先極清潔而又加意製造所致本號親臨監査自信方期共信

一、無論何人用桂華月光肥皂能指出品質未善合用不便者將原價奉還外賞銀若干並不食言

以上各項雖有明效用者切勿遲疑本號爲一掃天下塵垢宗旨所以不敢自私公諸同好請諸君省之方知言之不虛也

東京竹內製金庫

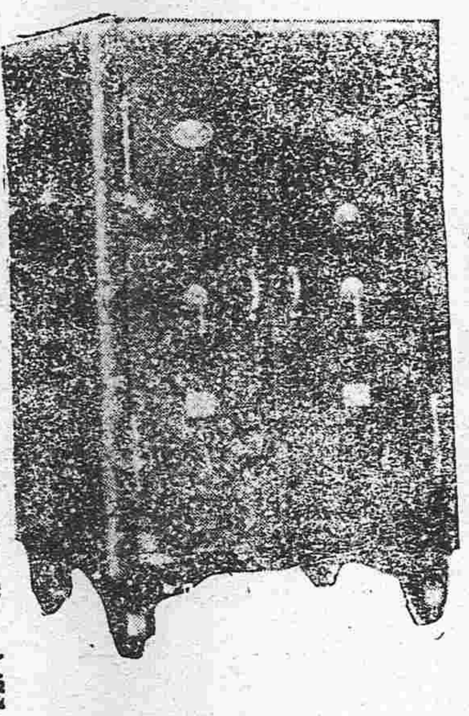

竹內金庫由完備之工場巧妙之機器諳練之工師所製成其品質之優秀製產額之多大實占東亞第一位

購金庫者徒驚其外表之類似遂以爲同一之物此大謬也

滿蒙總代理店 奉天城內 昌和洋行 電話日七五六番 中九六五

特約店 大連市伊勢町 藤飯洋行　長春新市街 金泰洋行

健胃强肺 山田正路丸

每食後必一粒 心口疼腹疼 咳嗽之妙藥

今之正路丸者乃系日俄交仗當時之征路丸是也佛犯慢急性腸胃病腸痛者服之靈驗如神常服此藥必能豫防腸癖千沙紅痢等症無疑也現値易瘟疫之際聊各位常備一劑以免災病

發賣元 大連市浪速町 東昌洋行

奉天老天福順堂

頭痛藥 止痛 清神

睡藥 安神 穩睡

北京內務部立案

首爲衆陽之中樞腦乃百骸之主宰功用旣大受病亦易外感內傷隨感隨發故頭痛之症爲人所不免本藥效力極大且速當劇痛時服之不出五分鐘則痛苦全失而且精神頓爽如此奇功非同泛泛凡家居旅行者均應常備以爲不時之需本頭痛藥專治偏正頭痛逆上頭痛斷血頭痛風寒頭痛中暑頭痛煙酒過度頭痛婦女耗血過多頭痛子宮病頭痛諸般腦病頭痛一切熱病頭痛以及神昏不振頭目昏眩心煩意懶記憶無力每包五角每打五元

奉天警察廳化驗

睡藥者催睡之藥也患不睡症者最良最效之藥也不眠症者夜間就寢不克十分安睡或不能成睡者是也本症之原因除驚恐痛苦及因各種疾病而妨礙睡眠外大抵因祇時遲早無恒及嗜好與奮性之物如煙酒茶等而來本藥專能安神催睡不但奏效迅速而且全無貽害久服之亦決無中毒及染成習慣之缺點於就寢前十五分鐘服下確保安享八小時之恬睡此後每到睡時即覺困倦思眠永久有效用以休息精神恢復腦力本藥誠爲佳良每包八角

▲精製藥品▼

治咳嗽丸藥◇大補血
清胃化積丸◇殺蟲散
虎骨熊油膏◇治痢丸
瘡毒藥膏◇牙疼藥水
脚氣藥水◇癬疥藥水
通明眼水◇治痔藥膏
參茸藥酒◇淋濁丸
參茸酒精◇梅毒丸
健腎丸◇消毒丸
寗坤至寶丸◇脚氣丸
退熱平瘟散◇祛痰散
參茸百補丸◇香丹

▲遠近馳名▼

欲知以上所列各種藥品之功效及價目者請向本藥房取閱製葯目錄函索即寄通函購葯務請先將藥價寄下空函不復

遷移廣告

本號由北大山通二十番地遷移市內監部通二丁目專門華商貿易代理朝鮮皮革株式會社製造各樣皮貨做皮靴用金漆皮溫皮一切材料並機器用各式皮帶俱全兼理裝飾磁磚東洋雜貨洋燈料器化學機械藥種賣葯工業用品物美價廉如蒙賜顧方知言之不謬也

本店 大連市監部通二丁目 大連洋行謹啓 電話二〇二五番 振替大連二九一番

支店 龍口四平街 大連洋行　烟台儒林街 大連洋行

官准立案 滋補良藥 神效白補丸

此藥純用補劑之品配製而成功效之速服過便知(一)凡虛損癆傷痰喘咳嗽心腹疼痛脾虛滑瀉久咳不止飲食中滿肝鬱氣積服此即愈(二)凡人早年受過煙癖嗎啡癮毒精神耗傷氣血虧損身體衰弱百葯不效服此癮毒脫除元氣漸復氣血日强安然全愈尤有奇效(一)凡事務勞心酒色過度精神疲倦腦力不足服此增精神助腦力健脾胃進飲食功效靈捷洵補中上品當備要藥也抱病諸君宜注意焉

每大封 大洋壹元 每打十元
每小封 大洋五角 每打五元
購至多者價甚從廉 批發代理現欵七扣

批發 痢疾神效丹 主治赤白二痢立服立愈　萬應消毒膏 治瘡癤脚氣最效

總批發處 奉天大南門裡 齊魯大藥房

●經售霍乱吐瀉藥水 ●時疫各種良藥

奉天省會警察廳告白

茲奉 憲閱使發交本廳周氏回生丹丸葯多劑代爲施捨査此葯專治現時轉筋霍亂等症已經發出多付試有特效救人無數惟此病起於倉促治不容緩恐有路途較遠之家來取不便已由本廳分出多付交各區警察署取存如有患此病者到廳到署均可領取恐未週知特此告白

金家屯新設代派處

本報現在昌圖縣屬西金家屯鎮新設代派處委任翟立祥爲經理員當銷本報代募廣告如該鎮各界人士欲訂報或刊廣告者祈逕至代派處接洽可也此佈

民國要聞

●和局消息彙誌

王總代表奉派後□近曾決定於赴滬之前須往北戴河與朱桂莘接洽一切並面勸吳達詮南下玆聞王總代昨接准朱桂莘(二十二)電即於廿四日揖復敬電關於上述各節已經有所商定將來接洽改在天津因此王總代可免北戴河之行矣其來往電照錄於下

▲北戴河朱桂莘來電　王總代表鑒哿因礦事明日返津約有兩星期勾留兄月初若成行當在津晤教文卷另派專員送京並聞啓鈐馬

▲王總代覆朱桂莘電　天津朱桂莘先生鑒馬電敬悉准三日內趨津藉聆教益代表中趨鏘三人在申候議餘五人現均在京惟達詮尚滯留北戴河未歸盼嚴切敦促是幸揖唐敬

▲各專使與和局　在法各專使關懷國內和局時有來電勸息鬩牆之爭自王揖唐任總代亦即電法俱見報載昨聞各專使即有復電到京畧謂十一日電悉歐戰告終我國國際地位危險萬狀合力禦侮刻不容緩執事衆望所孚此次出任調人定能立息內爭一致對外福國利民跂禱同深云云電爲二十日發具名者爲陸徵祥王正廷顧維鈞魏宸組云

▲和會地點問題　和會地點當已不成問題惟近來頗有種種傳說未可徵信也前又聞長江三督由某方面轉電政府懇請和會地點移至南京其所據理由爲謀事實之便利云云措辭頗不似誥誌之以觀厥後

▲唐紹儀之不平語　唐紹儀日和議停頓以來軍政府屢次派人赴北以作暗中之活動而與南方代表并不爲何等之接洽且最近關于王揖唐之任命予曾致電軍政府探詢意見然至今仍未得若何覆電故軍政府最近態度殊難令人滿意云云

▲平和期成會反對王氏　平和期成聯合會二十二日開會其所決議者謂南方反對王揖唐之聲日高一日如北方不另行換人則和議之進行絕對無望云云當即將此意通電各方但該會爲政學會之機關今表示如此態度殊堪介人注目云

▲分代表辭職與將來　二十四日政界方面消息云代表吳鼎昌氏刻下在北戴河未即來京昨據友人談云吳氏之辭意頗極堅決且分代表中仍有欲辭職者如各代表中有必欲辭職者關于補派問題關係(一)由王總代表自行覓人政府加以委狀(二)或由政府擬人而取得王總代表之同意然後發表云

●關於外交之要事種種

▲奧約抗議經過之電陳　聞政府確於廿一日晚接巴黎陸專使來電報告對於奧約提出抗議之經過畧云我國提出奧約抗議五條列强認爲適當並願贊助徵祥職任所在自必堅持到底並希府抗議之經過轉告國人而免悞會云云

▲華艦入江案之波折　吾國派軍艦駛進松黑兩江保護商輪係援據中俄舊約辦理乃鄂政府一再阻撓最近各艦因在海參威守候過久逕先駛進鄂政府仍飭駐威外務長向劉鏡人公使提出抗議劉公使據約駁復俄外務長亦自認屈允電鄂政府分解　昨劉公使電商外部由部與駐京俄使同時交涉以期早日解決云

▲陸徵祥回國及其任務　陸子欣專使因國際聯盟開會各事進行有待研究特親回國就商由當局復電照准陸氏日內自法啓錠預定下月底抵京云

▲國軍開入俄境　日前由京出發之第九師一營官兵六百七十一名循京奉車北上昨得告於二十日經過長春直開黑省將卽轉入俄境沃木斯克與協約軍隊共同防護以堵激黨之四擾云

●孫唐對王揖唐之意見

昨旅滬舊國會議員公推代表張繼宣方潛等四君分謁在滬南方代表及孫中山君各分代表除胡展堂君以自身業已辭職不欲有所談論外其餘各處因未預定時間皆過訪未遇僅唐少川孫中山兩處各有較長時間之談話唐君言次頗不滿於軍政府至對於王揖唐充北總代表之意見謂和議事件對人不成問題苟有誠意對人無所審擇苟無議和誠意雖徐世昌親自出馬亦復無益北方數日已來對南方提案八條未嘗有認受之表示軍事協定亦無取消之昔耗其議和誠意可想吾人幾經審愼然後提出八條雖不能認爲天經義一字不移而前三條之外交事件實爲國家存亡所係國會問題亦爲護法根本義苟有承認吾人提案者吾人亦又何說否則無論何人吾人皆願作無從之周旋者現今余對軍政府已三度辭職並未表示担任總代表之意今茲談論不過爲余唐個人之意思將來軍府如有何種訓條到滬時余自有與廣東表示也云云孫中山君態度尤爲豁達孫君曰余之主張惟(護法)二字護法者余之友壞法者余之敵段祺瑞徐樹錚而能護法余願友之何有於王揖唐反是則余必不問言矣至於國事以余觀察此時實無辦法余不久將赴歐美旅行不欲再聞此無聊之話架矣云

●力闢分治將發通電

頃據公府某要人云大總統日來確以毅力圖謀二次和議惟其中仍有主張使南北實行分治者而東海認此爲破壞大局之要件現發擬妥通電預備於二三日內分致全國各行政機關力闢分治之謬點並舉出危及國家理由十餘端以免有所惑云云

●財政委員會彌補預算辦法

八年度預算案出入相抵不敷之數約計一萬五千萬元之譜聞財政委員會討論結果擬出彌補方法三端(一)發行內外公債(二)整頓稅收(三)減除不急用款內容極爲詳細大要以公債塡補爲主募數定一萬萬元下餘虧損之數則以稅收減政兩項抵之又京鈔盈餘亦列在備補之內聞已備文咨交國務院請提出閣議表決云

●王家襄加入調人之確聞

前參議院議長王幼山兩月前曾經大總統畀予調人之責乃彼時王因和局不能指日告成未能承允現在復蒙總統託人致意王氏情不可卻且因此次議和確有告成希望故允勉爲擔任以答東海殷殷倚畀之意不久王氏尚須作滬寧之行云云

●墊欵問題之近訊

南北統一以前每月墊欵問題四國銀團方面曾爲非正式之商榷銀團領袖逕與巴黎電商結果近日正式復稱新銀團將次成立舊銀團未便再行借欵云云

●關於藏邊防務之院電

政府日近日藏番異心未戢以故南北兩方均派有軍隊駐紮川邊以爲防備之計惟該邊等軍隊龐雜號令不一萬一發生衝突於邊事前途甚有影響日前已由國務院分電滇省唐繼堯川省熊克武請其通飭藏邊統兵各員應彼此和衷共濟互相接洽免致貽誤邊地防務云云

●和平聯合會代表謁見總代

王總代決意南下一節前曾報告二十四日有全國和平聯合會代表多人赴王宅勸駕聞係陝西商會代表張藹室京師總商會代表胡炳華京兆農會代表陳惠直隸商會代表梁純仁及直隸商會代表王乃康此外尚有彭報陣周宇三呂習恒三代表亦同前往向王總代爲勸駕之接洽傾談甚爲投洽云

●各國醫官再議防疫

駐京各國醫官前因我政府對於華北防疫認爲措施緩漫開會討論並列舉議案函勸政府注意施行本社曾首先報告茲聞各國醫官聯合會以前所擬議業見採納日前又復開會一次結果決定函請我政府赶即在豐台車站組織設備完全之檢疫所一處其理由係以豐臺地方鐵路交通便利而此經衆決定即日逕知我政府云

●各省參與政治討論代表來京

國務院前以召集各省代表來京開政治討論會以爲整頓內政辦法曾經通電各省軍政長官查照派員與會協議等情近聞連日各省區派出代表爲數不少已經到京者約有三四十人其餘紛紛陸續北上亦有三四十人大約開會之期諒不遠矣

●禁運軍火交涉之眞相

▲某通信社報告失實

大同通信社云關於各國禁運軍火來華問題日昨某通信社告報此項交涉之詳情謂本年七月十一日後公使團曾續接中國政府辭文一次亦經英使以領衛大使名義遞函謝絕自後中國政府即未再抗議公使團亦未再有照會云云茲經向政界及外交方面確切調查上述云云迄於現在政府確曾兩致文書於公使團即七月二十五日以書面向外交團聲明略謂中國政府亦會限制各省不准運入軍火然中國政府則不願受此限制云云自是之後政府即未接外交團對於此文之答復所謂英使以領衛公使名義遞函謝絕並無其事而英使乃領衛公使亦並非領衛大使也本月十八日外部復照會朱領衛公使略謂限制軍火來華一事既未得公使團之□爲開放至於製造軍火原料原不在應禁之列況中國現亦仍准軍火原料運華云云公使團接到此文後於上星期內曾集議應付辦法一次徵詢商各國公使准其商民將軍火原料一節殊難措詞駁復以是尚無結果總上所紀足以證明某通信社所報告係屬絕對失實云

●參議院紀事

▲振鈴開會　二十三日下午二時參議院振鈴開會副議長田應璜主席因人數不足延至兩點三十分始足法定人數主席宣告開議由秘書長報告文件畢主席宣告開議楊以儉請先變更議事日程先提議決議院咨送之臨時會開會案請先日期付表決贊成者多數

▲陳介首先駁議　謂原案理由以預算尚未製成必須以臨時會爲救濟其窮然臨時會必有宣戰媾和事件始能召集(附)預算案交到議會已久未能議決實我兩院之咎但處萬不得已不得不爲變通其僅以預算案爲根據似未盡然云云當有鄧鎔反對之而胡議員頗是其說主席以多數此議畢乃又議遞補議員楊壽枬劉芃熊元瑆張壽慈審查證書報告除劉芃證書方式少有不合外其餘均尚相符隨甚關係遂即依法通過乃又議▲第二案爲縣自治法案議長宣告付審查又議第三案爲取消七月十二日紀念日案衆無討論議長宣告依法付審查多數通過又議第四案爲請咨政府仍將崇明鹽區劃歸兩淮併免課以便民食而正稅源建議案(議員吳宗濂提出)提案人未經說明即表決咨送政府此案畢又議第五案之尊孔法案議場中又復不足法定人數主席遂於是宣告延會矣時三點四十分

社會瑣聞

▲搜妓院捉影捕風(北京)

▲烏飛雀亂

半月前王振聲家發見炸彈當時並未傷人該彈裝置玻璃管內炸裂性硇微叩者人亦不至死事同游戲但京警廳對於此事十分注意晚步軍統領衙門據報擲放炸彈之人係某軍下級軍官現藏匿百順胡同實仙妓院內當即會同警察多人前去搜捉竟毫無影蹤而一般妓女則已鳥飛雀亂受驚不少云

▲江北人減價賣糞(南京)

▲塡糞坑不曾絕食

南京警察廳因防虎疫起見通飭各區署長管轄地方如有糞坑概須查禁以重衛生所可笑者必寶門外寶塔根住有江北人數家業糞爲生以故該處掘有糞坑十餘處臭氣聞於四境日前該管警區令其塡塞一般江北人聞此警告大起恐慌乃邀王某爲代表求某巡官謂糞坑設之已歷多年賴其生活者不下百人今一旦塡塞不啻絕食懇求開恩等語巡官不允一般江北人乃作二次請求豁免二三十人跪於警區門哀告該巡官始允暫將存糞出空不准收貨候秋後再進江北人謝恩而歸乃將存糞一擔一擔[illegible]售自言特別減價是亦趣事也

▲三千元祇算紙費(北京)

▲參議院之浪費如此

參議院所需之信箋信封及油印品等每月報銷至三千元之鉅除承辦人之回扣不計外尚庶務科長每月可坐享贏餘九百元云到處中飽家肥國瘠余記此小小黑幕僅屬政界中之九牛一毛而已

▲新發明之辟疫符(江蘇)

▲迷信之一種

瘟疫流行已漸及於江北一帶揚城尤甚患病者幾十室而九近忽有人傳送一種神符謂可禳疫又故神其說言送一張者免一家之難送百張者除一方之災符僅十字爲水火風雷日平安福祿康惟上五字左偏各加一斗字不知何所取義要亦迷信之一種也

●人物投票發表

大總統

黎元洪　二三五九
溥儀　一九八九
孫文　一八二一

汲張徐岑姜王段閻伍馮袁馮趙徐唐朱曾
金作世春桂蔭祺錫廷德金國爾紹繼慶
純霖昌煊題[illegible]

國務總理

趙爾巽　二〇九九
伍廷芳　二〇七六
汲金純　一六四二
林紓　九八五
唐紹儀　四二五
岑春煊　四六
康有爲　二三七

吉林督軍

朱慶瀾　一七六五

劉朱張張馮段王孫陸孫梁田吳徐馮王徐張韓熊增徐孟李齊王孫蔡周談袁張唐夏
恩慶作元麟禎鏗洪榮烈啓文景世德永樹　國希子紹秉闓霖迺　元樹國金　繼東
格瀾相奇澤璜棠伊廷臣超烈謙昌麟江銍勳鈞齡固楨初坡琳斌文培楨植鐘謇堯曉
三二○○九八八六八五四二二一○○○九九八八八八七七六五五四四四四四四
五二七一四九一一○五一一三二○九二一九五九四三一六三一二二六五三二二○

孟恩遠　一七三七

汲張馮吳張馮李鮑藍孫裴郭蔡趙宋裴賈管趙馮高英劉田林韓姜
金作龍佩俊　德烈貴天烈其宗平錫小景德雲爾玉士　香中　登古
紳相澤孚陞勳麟鈞蔚臣勳熙本福濂憲金臣巽祥貴順九玉虎學元

(以上八月二十六日午後三時檢訖)

▲人物投票自開始以來頗受各界歡迎踴躍投票以致編輯案上票紙堆積發表不便日以擴大惟篇幅有限逐一發表殊形不便自今以後三十九票以下者暫緩發表俟滿四十票後再爲刊布請讀者諒焉

民國八年八月廿八日　各人吉凶
閏七月三日　木　壬子　先　五黃

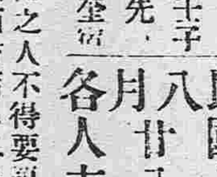

明日之吉凶▲一白之人不得要領之日接洽借貸等事須擇西方吉▲二黑之人奔走無效之日託請求職等中止方吉▲三碧之人自己有利之日入學賀名金錢禮物等事皆大吉辰巳方吉▲四綠之人分受利益之日金錢乘船遊覽禮等事吉▲五黃之人運氣不甘相場投機等事不宜東方吉▲六白之人步調利之日議婚開業等皆吉但勿貪則凶東方吉▲七赤之人雖爲吉日狐疑則誤須注意東方吉▲八白之人運氣不佳急進失敗以常事爲宜辰巳方吉▲九紫之人慈悲以生仇恐有噬臍之悔不知守西方吉

盛京時報徵集人物投票用紙
吉林督軍
(此面唯書被選人姓名限一人)

盛京時報徵集人物投票用紙
國務總理
(此面唯書被選人姓名限一人)

盛京時報徵集人物投票用紙
大總統
(此面唯書被選人姓名限一人)

健康之源泉

每朝飲此酒＝作事
每夕飲此酒＝安眠
此爲健康之源泉

美味與滋養之葡萄酒

七大博士所以交口讚許証明之原因

增血肥肌壯元氣必使滋養豐富之藥效的葡萄酒此歐美各國醫學大家之證言也然諸君於無數葡萄酒中尤須擇其滋養豐富品質優良者飲之赤玉葡萄酒於此点已經七大醫學博士之實讚證明其名實不愧爲模範的葡萄酒且應用多年之實驗與理學絕非他種劣貨所能模仿因其釀造法頗爲特別精心所製成者至如健胃補血與奮強壯之效力尤爲顯著久經各大病院所採用認爲模範的滋養藥餌加以保有天然之美味雖婦人小兒亦能適口普通家庭所應常備之葡萄酒也朝夕一杯優於百藥之赤玉葡萄酒

虎列拉菌與消毒藥

朝鮮總督府法定 關東廳指定

愛栽魯（アイゼル）

有絕大之殺菌力無害無毒之消毒防臭藥也此藥有種種之特長非普通消毒劑所能企及其用途頗廣其殺菌力較之石炭酸有十倍以上之效力而價值不過其九分之一以內而已

愛栽魯特約店
花岡信陽堂藥房 奉天新市街江之島町

虎疫來矣當此之時勿忘整腸之靈葯

專治下痢腹痛腸加答兒 最有靈驗 家庭常備藥十二神劑

本舖 大連市山縣通 津田藥局
發行所 奉天小西關南大什字街 德惠醫院

正金銀行奉天支店

資本金四千八百萬圓 拂込金四千二百萬圓 積立金貳千四百參拾萬圓
電話 日一二番 日二三番 中四七一番 日客用五三七番
總行 日本橫濱
支店 東京 神戶 大阪 下關 長崎 倫敦 里昂 紐育 桑港 布哇 孟買 羅兒 卡達 新嘉坡 蘭貢 西斯 細牙 脫兒 布崖 腦斯 愛伊 列斯 安節兒 拉巴牙 馬尼拉 香港 漢口 上海 北京 天津 青島 濟南 大連 牛莊 開原 長春 哈爾濱 海參威 西道泥

南滿鐵路公司 市內營業所

辦理事項
◎發售各站車票
◎運轉鐵路貨物
◎保管倉庫貨物

奉天大西關

奉天驛南滿醫院路西富士町十一番地
啓者敝行外國各有分行在奉多年未從設立帳房今在奉附屬地租妥大樓數間設立猪鬃工廠採買中國各樣皮張出售英美俄國熟皮張如後有交易者速請敝行面敘

奉天驛

(B) 北合洋行支店

總行 哈爾濱道裡外國七道街五號房電話八百五十八號

官准

紅色戒煙丹

專治 效力
鴉片重癮。嗎啡重癮。身體不健。精神不定。氣血虛微。胃腸疼痛。咳嗽不息。不能安眠。腎經虛弱。筋骨麻沐。婦女月經不調。一切等症服者立癒靈効如神

價目
大盒（百七十五粒）金壹元五角
中盒（七十五粒）金七角五分
小盒（二十五粒）金三角
試服小包（八粒）金壹角

（注意）有僞藥勿爲所欺幸甚

（奉天十間房大街）
光祐商行藥房

清腦劑

翠雅

世界唯一頭痛新藥

神効驚人

頭痛無論如何之劇一服本劑即著神効不出五分鐘苦惱如拭不異大夢一醒眞可謂藥到病除也

一回分 二十八錢
三回分 七十五錢
五回分 一元十錢
十回分 二元

凡患腦病神經病者宜常備本藥苦患可除壽康可保各藥舖均有代售

本舖 大連市伊勢町
松內楠陽堂
（振替大連一三九三番）

起死回生

惡疫流行傳染最速一經感染危亡立見常備此藥祛病保生

時症保疫丸 救急保安丸

時疫流行霍亂吐瀉諸般痧症居家旅行不可不備
時行傳染霍亂轉筋胸膈結滯人事昏迷保命聖藥

本舖北京任慶餘堂
總代理家 奉天城內 中西大藥房 電話六百十一號

營業
低利放欵 經理存項
包辦實業 接濟資金

特色
資本金額二千萬圓
債券發行額金三千五百萬圓
利息低廉期限從緩不分中外特別克己接洽和藹莫煩紹介擔保物鑑定實資對借欵每千元只取四元不取他項費雜

東洋拓殖株式會社奉天支店 奉天浪速町

志仁堂雙層化積膏

本堂於早年發明新法創成特別雙層化積膏一種功效神速與衆不同現已暢銷近遍三省遠達京都北洋各寄售處共有七百餘家非實効實驗斷不至此此膏專貼男婦氣積血積寒積食積心胃疼痛胸膈脹滿氣逆不舒噎膈反胃氣厥水臌癥瘕痞塊痢疾泄瀉腎寒腰腿筋骨疼痛手足麻木男子疝氣腎囊潮濕婦人經血不調經前經後腰腿疼痛赤白帶下子宮冷寒久不孕育並治小兒乳積疳痞蟲積偏墜等症此膏收効甚速少者六五日多者十餘日不但積消聚散而且健脾衛生誠膏藥中之妙品也此膏每份兩張紅白藥面兩包合洋五角買十份加一份買五十份八扣收欵

寄售處

山海關永順和 吉林興順恒 卜魁德增長 錦縣益興公 梨樹富盛泉 岫岩復元公司 熊岳廣順利 遼中萬聚長
營口富有長 西安福合慶 西豐福長太 遼陽福春興 安東豐泰益 新民福賜生 長春文萃堂 大連信成傍
蓋平恒昌德 法庫德生永 廣寧東福益 臨江東和長 五站富盛通 千金寨恒與茂 鳳凰城恒意德 哈爾濱天豐源
海城永泰豐 公主嶺三合公 寬甸公順勝 伊通州瑞升當 盤山德慶隆 安東益增遼 洮南正心合 大孤山豐泰利
興京德順永 孫台增益昌 大連臨茂盛 通遼鎮資隆與 海龍公議當 懷仁福記號 鐵嶺永慶東 開原增益昌
綏中德發盛 懷德雙興長 朝陽聚合隆 通化謙泰潤 八面城巨源益 彰武同義合 遼源天合與 柳河義興成

衛生時症丸

專治四時感冒時行瘟疫發熱惡寒頭痛身痛嘔吐惡心痢疾痧症腹脹頭等症或感山嵐瘴氣或觸犯水土邪氣悶閉成痧驟然頭暈目眩心腹絞痛吐瀉交作手足厥冷四肢抽搐指甲青黑刺無血出者即成霍亂危症又名攪腸痧症頃刻存亡速用此丸三五粒研面吹入鼻內取嚏然後再服四十粒姜湯送下汗出即愈立見神效每袋價洋貳角

強種補元丹

此藥專能強種強種必須以補腎爲先補腎尤必以補元爲主故製此丹強種補元獨推良劑請試用之庶知功効主治男子先天稟賦不足後天脾胃虛弱諸虛百損五勞七傷或發熱咳嗽自汗盜汗腰腿酸軟精神疲倦五更腎瀉腎囊潮濕腎寒疝氣便濁遺精或中年房勞過度精髓虧乏之陽痿不舉或思慮太過神精耗傷驚悸心跳或老年酒色嗜好精枯竭陽乏絕嗣等症服之神效誠爲強種補元之良品也每盒二兩五角

神效鹿胎丸

蓋鹿乃仙獸得百草精華其功在角胎秉牡鹿之精牡鹿之血得完全氣血成形加藥料爲丸專治婦女經血不調或多或少其色紫黑成塊臨期腰腹痛疼或經閉經漏赤白帶下子宮寒冷久不孕育或受孕不安素慣半產服之神効每丸價洋二角每盒十丸價洋二元

清毒掃淋丸

專治因風火內花柳染成五淋白濁楊梅甘瘡魚口便毒甚至毛髮脫落鼻塌齒陷咽喉破爛種種惡症服之立見神效每盒四角

止嗽保肺丸

專治辛苦勞役傷肺房勞過度傷腎肺腎兩傷正氣不能固守於內而寒氣邪逼迫於外以致痰喘咳嗽氣虛短促痰延纏盛等症服之神效每盒四角

筋骨萬靈丹

專治中風半身不遂口眼歪邪兼治風寒濕痺閉塞經絡以致肩臂腰腿疼痛手足麻木抽搐等症每袋價洋四角

農商部商標註冊巡按使備案佈告專賣
本號開設奉天大東門裡 志仁堂
中國電話六百六十七號

大連市吉野町

萬寶金店

金銀首飾 兌換赤金

本金店開幕以來歷有年餘辱承各界賜顧感激無涯至貨眞價實花樣工巧又荷嘉賞今因推廣營業起見內外修飾改造時式門面高大樓房自煉福字十足赤金精製金銀首飾中西器皿自運珍珠寶石軟硬嵌鑲鍍金包金法藍均極佳妙所有委製定貨悉符尊意限期不悞應有盡有無美不備兼收各路沙金荒金各國金幣如蒙紳商惠臨無任歡迎須認三星商標爲記庶不致悞

大連市吉野町一丁目十二番地電話一九二二
萬寶金店謹啓

南洋兄弟烟草股份有限公司擴充改組招股宣言

自國人有振興國貨以救危亡之覺悟咸以組織工廠爲亟而出品優美能與外商爭衡如南洋兄弟烟草有限公司者實不多覯商戰公例營業愈進則競爭愈烈則進步愈速外人於中國紙烟事業不惜出其全力多方設法以圖擴張吾同胞宜如何急起直追挽回此外溢之利權南洋兄弟烟草有限公司歷十餘年慘澹經營乃有今日製造日精銷路日廣爲華人烟草公司之冠從前以兄弟一姓之營業其收效已如此其大再合全國群策群力以廓張之其發達更何可限量舊股東爲吾國實業前途計不惜以名聞中外一家之營業公之全國俾國人得共享其利處深志遠不獨爲一公司計也查吾國紙烟銷耗歲計七八千萬元南洋兄弟烟草有限公司去歲營業一千三百餘萬贏利二百數十萬雖利不可謂不豐而挽回利權仍未及十分之二同人等提倡實業與有同志爰與舊公司訂立合同承受全部營業及帳目等擴充改組推廣烟草種植增加製造原料工廠及與有關係之各種營業本日厚獲利益豐數千萬外溢之利權期與同胞共挽之凡百君子盍興乎來

一南洋兄弟烟草股份有限公司之牌號通行照著本公司仍行沿用製造各種煙草及與有關係之各種營業

一本公司遵照公司條例在農商部註冊

一本公司總公司設在上海製造工廠分設上海香港兩處並設分公司於北京天津營口濟南青島漢口南京鎮江廣州汕頭厦門雲南香港新加坡泗水暹羅等處其他各大埠按照營業情形陸續增設分工廠及分公司

一股份定爲一千五百萬圓每股二十圓以上海通用銀圓爲本位

一收股自本年陽歷八月一日起至九月底止（上海以外各埠十月底止）附股者每股先交證據金二元如未屆期即已滿額則當提前截止登報宣布每股再繳十八元以足每股二十元之數倘截股時各處所收証據金超過股份全額當由公司核計勻減攤派

一一切情形詳載招股章程願入股者請向瀋陽縣胡同南洋烟草公司經理鄧日初處取閱可也

發起人謹啓

發起人

姓名	住址
楊小川	靜安寺路交涉公署
錢新之	四川路交通銀行
徐冠南	甯波路乾記街口徐公館
張蘭坪	望平街瑞康顏料號
陳青峯	法租界霞飛路仁和里二號
勞敬修	英租界三馬路泰和洋行帳房
陳輔臣	北四川路公益坊陳公館
郭標	英租界大馬路永安公司
陳炳謙	英租界二馬路祥茂洋行帳房
歐彬	英租界大馬路先施公司
簡照南	英租界大馬路東頭十二號南洋兄弟煙草公司
簡孔昭	美租界北四川路南洋兄弟煙草公司分銷處
簡玉階	英租界大馬路西頭三百九十號南洋兄弟煙草公司
簡英甫	美租界鄧脫路南洋兄弟煙草公司工廠

△往北車 △往南車 △營口大石橋間 △大連旅順間 朝鮮線（日本時刻）